朝鮮日報
夕刊
二十四日(木)
本紙朝夕刊十二面
編輯兼發行人 方應謨
發行所 株式會社 朝鮮日報社
◆本社定期刊行物◆
少年朝鮮日報(日曜附錄)
月刊雜誌『朝光』(每月一回發行)
同『女性』(上同)
同『少年』(上同)

對西不干涉體制遂崩壞!

獨逸緊急國務會議 監視隊脫退決定 伊政府도脫退를聲明

【伯林二十三日發同盟】 히틀러總統은 二十三日 午前十一時三十分 윌헬름街 總統官邸에 國防相폰·브롬베르크將軍、空相괴링將軍、外相폰·노이라트男 等全閣僚 國防軍總司令프리치將軍、海軍總司令레다 提督、特別警察隊長하인리히힘무러氏를 招致하야 緊急國務會議를 開催하고 『라이프치히』號 襲擊事件에對한 對策을 協議하엿다 劈頭에 폰·노이라트男은 英佛兩國政府와의 交涉이 決裂된 經過를 報告하고 레다提督은 『라이프치히』號에對한 不法行爲의 事情을 說明한 다음 協議한結果 伊太利政府와 共同戰線을 取하야 國際監視隊로부터 脫退하기로 決定하엿다

【羅馬二十三日發同盟】 伊太利政府는 二十三日 左와如한 公式聲明을 發表하엿다

倫敦會議에잇서 발렌샤政廳에對한 正當한 行爲의 手段이 實證되지못한 結果에鑑하야 伊太利政府는 國際監視隊로부터 脫退한다

하야 最後的手段으로서 國際監視隊로부터 脫退를通告함에 이르게되엿다

伊軍艦不撤退

【羅馬二十三日發同盟】 伊太利政府는 獨逸政府와함께 二十三日 國際監視隊로부터 脫退하엿는데 脫退하는同時에 西班牙近海의伊太利監視隊에對하야 國際監視를 中止하라고 訓令하엿다고 傳한다 但以上은 艦艇의 西班牙沿岸撤收를 意味치안코 艦隊는 依然同地方에 出動하야 伊太利의重要權益保護의 任務에當하야 西班牙政府軍이 今後不法攻擊을企圖할 境遇에는 即時反擊을 加할方針이라한다 一方獨伊兩國政府는 國際監視隊에서 脫退하엿는데 從來兩國艦隊監視의 水域을 英佛兩國艦隊의 監視에맛기는데는 反對하리라고 觀測된다

貴革調會長發令

【東京電話同盟】 貴革調查會副會長은 二十三日附로 官制改正이 公布되는同時에 如左히 發令되엿다

內務大臣 馬場鍈一
任貴族院制度調查會副會長

滿洲拓殖設立 條約案完成

【東京電話同盟】 滿洲移民國策의 遂行機關으로 新設될 滿洲拓殖會社의 設立에關한 條約案其他에關하야는 對滿事務局에서 銳意研究를 進行中인데 二十三日 겨우成案을 엇게되엿스므로 近近이를 參與會議에 附議하고 今月中의 閣議에上程하야 늦어도 夏休前의 樞府本會議(七月十四日)까지에는 御諮詢의手續을取하게되엿다

獨各艦隊를動員

발렌샤政廳에示威行動開始 各艦續續地中海集中

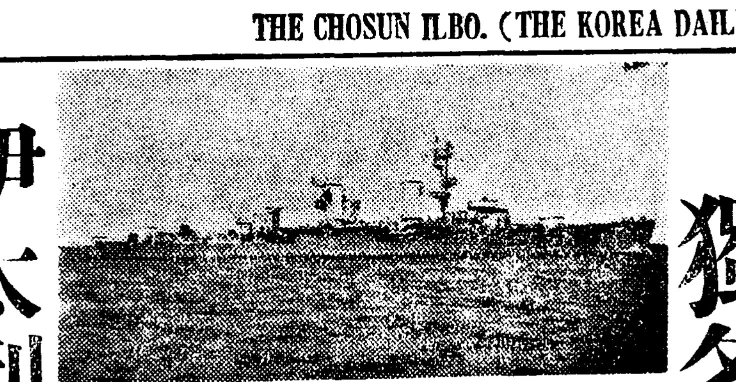

【지브랄타르二十三日發同盟】 獨逸政府는 西班牙近海에잇는 艦隊를動員하야 발렌샤政廳에 示威行動을 開始할意向이라고 傳하는데 獨逸巡洋艦쾰른號、驅逐艦티겔號、룩스號의三艦은 지브랄타르 根據地前海에서 拔錨하야 十三日未明발렌샤港 方面에向하엿다 그리고獨逸驅逐艦자토니ー號、알바토스號는 세우타港前海에잇고 主力艦아드미랄·세아號는 伊太利水雷敷設艦카로미라를·프라로號와함께 탄지에르港前海에서 待機하고잇다고傳한다(寫眞은獨逸軍艦쾰른)

【伯林二十三日發同盟】 獨逸袖珍戰艦아드미랄·그라프·슈페號는 二十三日午後 急遽西班牙近海에向하야出動하얏다 袖珍戰艦쉬어號 뉴른베르크號 칼스루에號 巡洋艦쾰른號 驅逐艦티겔號 룩스號 제아드르라號 알바토로스號等도 이미葡萄牙又는 西班牙近海를 游弋中이라고報道한다

【리스본二十三日發同盟】 獨逸袖珍戰艦아드미랄·쉬어、뉴른베르크、칼스루에號外 驅逐艦三艦及 그라프·슈페號는 此等獨逸精銳와 合體하야 權益保護의任에 就할것이라고觀測된다 運送船一隻은 二十三日리스본港에 入港하엿는데 午後地中海方面에 向할豫定이라한다

伊太利兵萬餘 말라가港에上陸?

【지브랄타르廿三日發同盟】 二十三日말라가港으로부터의 報道에 依하면 一萬人을넘는 伊太利兵이 最近三日동안에 夜間을利用하야 말라가港에 上陸하고 또近日中에 多數部隊가 到着할것이라고 보고잇다 또最近不絶히 지브랄타르港前海에 游弋하고잇는 獨逸艦隊는 二十三日海峽外에로 出動한模樣인데 그行方은不明이다

聯盟理事會不開

【쥬네브二十三日發同盟】 獨伊兩國政府의 强硬策에對抗하야 발렌샤政廳은 國際聯盟에 提訴하야 所謂라이프치히號攻擊事件에關한 辯明을하리라고 觀測되는데 聯盟으로서는 獨伊兩國政府가 事實上聯盟의 圈外에서잇는 事實에徵하야 어데까지던지 愼重히 또早急하게 理事會乃至總會를開催할것을 保留하리라고觀測된다 그러나 獨伊兩國政府가 『行動의自由』를 確保한後임으로 어떠한手段을取할지 判明치안코 또 獨伊兩國政府가 國際監視隊로부터 脫退한結果 歐洲政局이 적어도 어느程度까지 危機에瀕하게되엿음은 否定할수업다

共同精神缺如로 國際監視隊脫退 ·獨大使英外相에通告·

【倫敦二十三日發同盟】 倫敦駐箚獨逸大使 리벤트롭프氏는 本國政府의 訓令에基하야 二十三日午前 英國外務省을 訪問하고 이든外相과 會見하고 左와如히 通告하엿다

獨逸政府는 巡洋艦라이프치히號에對한 不法攻擊事件에關한 情報를 接受하는同時에 即時로 六月十二日에 成立된 議定書에基하야 英、佛、伊三國政府에 該事件을 通告하엿다 獨逸政府는 언제까지든지 自國艦隊가 西班牙赤色艦隊의攻擊을 입게됨을 不好하고 最少限度의 安全保障策으로서 國際監視隊의 參加下에 各國軍隊의 共同示威를 斷行하도록 要請하엿다 그런데獨逸은 英佛兩國政府의 同意를엇지못하엿다 따라서 獨逸政府는 遺憾이나마 各國政府間에 共同的精神이 缺如한事實을 指摘

監視體制崩壞되면 不干涉體制도危機

獨脫退와英政府意向

【倫敦二十三日發同盟】 獨伊兩國政府가 國際監視隊로부터 脫退한結果 西班牙內亂을 圍繞한國際情勢는 重大危機에 直面하게되엿는데 英政府는『巴里、倫敦의解決劑』의精神에基하야 即時佛國政府와 協議하고 伊國政府側의事態의推移를 重視하고 大體로 如左한意嚮을表明하엿다

一、獨伊兩國政府가 國際監視隊로부터 脫退한것은 遺憾이나 目下獨政府는 歐洲의 平和를 危殆에 陷入케할念慮가잇는手段을 一切中止한것은 滿足하여마지안는다

一、그러나 國際監視隊는 不干涉體制의圓滿한 運營을圖하는 機構이므로 監視體制가 崩潰된다면 不干涉體制도그運營이 困難케될터이므로 再檢討를加하지안흐면아니된다

政務官(正式)決定

廿三日臨時閣議에서

【東京電話同盟】 政務官은 二十四日 臨時閣議에서 左와如히決定되엇다

政務次官 參與官
外務省
松本忠雄(民) 船田中(政)
內務省
勝田永吉(民) 木村正義(政)
大藏省
太田正孝(政) 中村三之丞(民)
海軍省
宮房治郎(民) 岸田正記(小會派)
陸軍省
加藤鯛四郎(政) 比佐昌平(民)
農林省
高橋守平(民) 助川啓四郎(政)
司法省
久山知之(政) 藤田若水(民)
文部省
內崎作三郎(民) 池崎忠孝(小會派)
商工省
木暮武太夫(政) 佐藤謙之輔(民)
遞信省
田島勝太郎(民) 犬養健(政)
鐵道省
田尻生五(政) 金井正夫(小會派)
拓務省
入角三郎(政) 伊禮肇(國同)

特別議會中은 宮城서御政務御親裁

【東京電話同盟】 天皇陛下께압서는 特別議會에는 廿五日은 日曜日임에도 不拘하고 開院式에 行幸하압시고 繼續하사 八月上旬의 議會閉會까지 盛暑의 節임에도 御避暑하압시지안코 宮城內에서 御政務를 御親裁하압신다고 拜承되여 松平宮相을 爲始하야 側近者一同은 恐懼하는바 이며 따라서 松平宮相은 例年보다 빨리 兩陛下께압서서 葉山御用邸에 行幸 하압시사 御靜養하압시도록 奏上하은바 陛下께압서는 皇后陛下와 御同伴으로 來月五日頃부터 開院式前二十二、三日頃까지 同御用邸에 行幸啓하압실旨를 御內定하압시엿스므로 鹽原行幸主務官은 入江侍從等과함께 二十五日同御用邸에赴하야 下檢分을하기로되엿는데 葉山은 目下猩紅熱이流行中임으로 皇太子殿下를 奉始하와 各皇族의御避暑는 御未定이라고 承聞되는데 七月初旬부터 葉山又는 那須鹽原의御用邸에 御臨하압실터임으로 兩陛下께압서는 議會가終了되는대로 再次葉山又는 那須御用邸에 行幸啓하압실御豫定이시라고 承拜된다

皇太后陛下 京都에서御休養

【京都電話同盟】 皇太后陛下께압서는 廿四日은 京都皇宮에서 御休養하압시고 皇宮內에 陳列한 大阪府物產品을 台覽하압시엿다 當日 陛下께압서는 御特別하압신 思召에서 大谷皇太后宮大夫를 市立崇仁醫保館 及 市立養老院에 御使로 御差遣하압시엿다

히總統事態重視 노外相을叱責

國際監視隊脫退顚末

【伯林二十三日發同盟】 獨逸巡洋艦라이프치히號가 카르타헤나港前海에서 西班牙人民戰線軍潛水艦의攻擊을받자 히틀러總統은極度로 事態를重視하고 即時倫敦駐箚리벤트롭프大使를通하야 英佛兩國政府에對하야 발렌샤政廳에對하야 共同警告를發하는同時에 西班牙領海에서 共同示威를行하자고 提唱하엿든바 英政府가 右提議를拒否한結果 드디여行動의自由를 回復하기로하고 먼저國際監視隊로부터 脫退하게되엿든 것이다 當初獨逸外相 노이라트男은 事態를 極端히 輕視하고 簡單히 處理할 意向이엿섯다고 傳하는바 히틀러總統은 노이라트男의軟弱한것을 譴責하고 二十二日夜英佛獨伊四國代表의 交涉이決裂되기前에 먼저 國防相브롬베르크將軍 空相괴링將軍 聯合艦隊司令長官레ー다提督을 總統官邸에招致하고 重要國策을 決定하야 리벤트롭프大使에 訓令하엿는데 다시 二十三日에는 午前十一時三十分 總統官邸에 緊急國務會議를招集하고 重大國策을 協議하엿다。 英佛兩國政府는 事態를重視하고 二十二日夜伯林駐箚大使를通하야 발렌샤政廳에 對하야 獨逸政府가무슨 行動을 取할境遇에는重大한 事態를發生케되리라는것을 指摘하야 自重을要請하엿는데 히틀러總統은 二十三日夜國立오페라劇場의·스카라座의 歌劇아이다를 求景하야 閑暇한態度를 示하엿다 獨政府는먼저 第一段處置로서 國際監視隊로부터脫退하엿스나 獨政府의 眞意에對하야 伯林外交界는 大體로 左와如한觀測을 내리고잇다

一、라이프치히號事件에 對하야 英佛獨伊四個國艦隊의 連帶關係가實證되지못하야 드디여獨逸政府는 國際監視隊로 부터 脫退할밧게업게되엿다

一、그러나 不干涉委員會로부터는 脫退치안코 地中海로부터 艦隊를 撤收할지 어떨지도判明치안타

(寫眞은 히틀러氏)

號外發行

本社는 昨夜永登浦大火災事件으로 號外를發行햇습니다

產業五個年計畫案 企畫廳에提出!

陸軍立案의試案內容

【東京電話同盟】 陸軍에서는 國防力充實이 國力의 進展에따라 生產力擴充 資源確保에 不可缺이라는 特質에鑑하야 緩者半歲에亘한 硏究의成果인 產業五個年計畫의 試案을 事務當局으로부터 企畫廳에 提出하엿는데 陸軍으로서는 產業五個年計畫의遂行이야말로 日本國策의 基調로된다고하고 政府가 速히審議決定하야 實現하기를 希望하고잇다 即陸軍이提出한 產業五個年計畫의試案은 滿洲事變以來 日本產業의發展 軍備擴充의 過程 綜合國力의限度等을 基準으로하야 昭和十三年度부터 十八年度에이르는 동안의 陸海兩軍의軍備充實計劃을 檢擧하고 生產力의 擴充資源確保의 必要度를想定算出한것인데 그數字는如左하다

一、昭和七年度부터 十年度에이르는陸海軍豫算의 物件費로서 民間에放出된 金額은 約十四五億圓에 達한다 陸軍의國防充備五個年計畫 海軍의 第三次軍備計劃案을 基礎로하야 昭和十三年度부터 十八年度에이르는동안의 國防費는 百十億圓에 達하는데 그中五十億圓程度는軍需工業其他에 放出될豫定임으로 이를施行함에는 日本工業生產力이 現在의 三倍로擴大케하지안흐면아니되다 即昭和十一年度의 日本工業生產力은 大體로 百二十億圓으로推定되는바 十八年度에는 三倍程度에增强케하지 안흐면아니되다

一、그리고 作業工程은 軍需工業의 性質上重工業及 化學工業을 樞軸으로하야 今後五個年間에 全般的으로 輕工業으로부터 重工業에의 一大轉換을 行하기爲한 基礎를 作成케된다 即 航空工業 自動車工業 船舶機械工業의 飛躍的發達에 必要한 工作機械約六、七億에 達하는것을 支辨케된다 그리고 右機械를 國內에서 調達함은 日本의 資源現狀으로보아 僅少함을 未免할것이여서 그大部分은 獨逸其他로부터 輸入을 仰하는結果 不足原料輸入과더부러 昨今兩三年은 相當한 程度의 輸入量도 不可避하다고 觀測된다

一、國防上必要한 物資原料品所要生產總量에 關하야는 年次的으로이를 算出하야 生產力培養의限度를 明示하고잇다 即陸軍의國防充備十一個年計畫의前半六個年은主로航空防空充備、在滿兵力增强의 實現을 企圖하고 後半六個年은 作戰資材整備, 兵備改善, 國防力完整을目標로하고잇는데 이에必要한生產力及 原料獲得確保의 具體的數字로서 要求하고잇다 以上計劃을 遂行함에 要하는資本總額은 約九十億에 達할豫定인데 陸軍案中에는 重工業部門의 飛躍的發展과함께 中小商工業發展 農山漁村更生에 關한 政策案도 挿入하야 案의實現過程의 困難事를 克服하기爲하야 必要에 依하야 若干部門에잇서 國家의손으로 管理統制는 不可避하다하고 그具體的方法手段의 硏究를 할必要가잇다고하는 模樣이다 如斯이하야 產業五個年計劃案은今後政府의 樞軸問題로서上程되게되엿는바 陸軍은 本案의實現에對한 熱意는大端히强固하다

滿洲農業移民 今年 六千戶移住

【東京電話同盟】 日滿兩國政府의 二十個年百萬戶移住計畫은 드디어 本年度부터 實施키로되여 本年부터 昭和十六年에 至하는 五個年間合計十萬戶의 農業移民을 보내기로 되엿잇다 計畫初年度인 本年은 먼저六千戶의 大量移民을 보낼 豫定으로 農林、商工、內務其他 關係省에서는 各省實施에 對하야 準備中인데 特히 農林省에서는 從來와如한 移民募集方針으로는 그目的을 達할수업고 또그效果도期키難함으로 本年度經濟更生特別助成村의 指定決定에 當하야 이에滿洲移民을 結附하야 移民計畫을 特別助成指定의 條件으로하고잇슴으로 農村方面에 非常한 反響을 이르키고잇다

農林省의이方針은 今後의農業移民은 個個에 依하는것이아니오 一部落或은 一字를 聚合한團體로 農家를 單位로한 移民이아니면 그實現도 또 移民의 效果도期키難하다는데잇다

人事·集會

▲古川警務局圖書課長 平北出張中二十四日朝歸任
▲下進警務局保安課長 慶南出張中二十四日午後二時三十分京城驛着歸任
▲篠田李王職長官 李于殿下東京邸叅觀次二十四日午後十一時十分京城驛發東京에
▲增永法務局長 東京出張中二十七日午後歸任豫定
▲上內平南知事 二十四日入京滯 前屋에

八面鋒

◇稅制改正을 압두고 法定地價의 改正을 斷行하리라고。
◇大正九年의 土地調查를 標準으로한 地價、二十年을 지난 今日 改正은 當然하나、
◇一千四百萬圓이나 드는 經費支出과 地價의 公正한 改正이 問題。
◇거기다가 地稅率을 現在以上으로 올린다면 그야말로 地稅는 幾何級數로 四倍가 增加될일。
◇朝鮮語獎勵規定을 고처 不獎勵로 退却。
◇國語理解者가 늘어가니 朝鮮語獎勵의 必要가 薄弱해가는 때문이라하나、
◇國語를 쓰고 읽는사람이 四十萬을 不過하는 今日에 官公吏、初等敎員、事業會社等이 朝鮮말을 안쓴다면 事實上 善政을期키 不能。
◇未成年者의 禁酒禁煙法 今秋부터 實施。
◇좀더 徹底햇스면 조흘텐데。

呈進 カタログ 新版 1937 運動用品
崔學基運動具店
京城中學町

絶對保證 芝罘白菜
滿洲安東縣大和橋通
芝罘農場出荷部
振替大連四七八四番

名物案內

간질
京城鍾路四丁目五
電光二二四三番

名刺
印刷鮮明高級紳士用 九號百枚特上五〇一圓 六五錢上五
送料本擔注文及送金 京城府嘉會町一八
製呈振京二七六六○番 東亞通信社

恩給
五年分以上低利立替 舊債借替歡迎案內書進呈
京城府中學町一四 金星商會 電話(光)二七五八番

朝報案內

襤褸(넝마) 高價買入
ボロ ウエス 輸出入商 三英商會
京城公平町六六電話光一二三九番

恩給
受給者 地方通信契約(充南添備通)
事實最良明大物强 有利=即時立替他 店舊債借換簡便引
京城府苑南町八六 鮮滿共榮商事

自動車
運轉樂 希望하시는분은 京城自動車俱樂部(京城府本町四丁目九一)로申込하시압 初步부터親切指導함

集金員
希望者는面談을要함 午後一時로五時까지 京城樂園町百四 極東洋行

讓店
市內中央要地食料品店 目下盛業中依歸鄕讓店 希望者問議하게 內資町五九ノ一

募集
弊社製人蔘人蔘補丹 地方販賣員을募集함 月收百五十圓以上 希望者는十錢切手同封申込次第規定本品見本呈
京城和泉町 合資會社日光堂藥品部

배수남모친!
형데게님! 배수남이가 어데신곳을모르시겟습니까? 리별한지 三十年이라 다음주소로편지하시오
(Miss H. Yun Sook Pak Minn & Company Chinese Caterers Detroit Mich. U. S. A)
北米留 朴賢淑

支部經營者及外務社員招聘
合資會社東亞洋服研究社 京城支店 電光一一四八番

社員優遇招聘
業務擴大로左記地方에出張所長急募 年齡三十歲以上 外高級社員數名招聘함 月收百圓以上 確實保證人要함
▲淸津▲元山▲新義州▲平壤
▲海州▲咸興▲公州▲晉州
▲京城▲開城▲大田▲淸州
京城府黃金町三
昭和生命京城支部

小資本經營
委託店及配給特約店을男女老少를勿論하고募集하오니 希望者는左記各項을記入하여申込하시요
記
一、履歷의槪況、開業할營業場所
一、投資豫定額特約委託店、支店願出所
一、朝鮮日報名記入申込하시는분에게는特別優待합니다
京城府樂園町二○九(電光九一三番)
各種賣藥 製藥 卸商 漢城藥舘 本店 地方部 白

御德用재봉틀各種
싱거ー製(中古品)五個年責任保證附
十五種足踏機 百五圓부터
十五種手廻機 九十圓부터
アイデアルミシン(新品)
十五種足踏型 七十五圓
十五種手廻型 五十五圓
市內에限하야月賦販賣
(ミシンカタログ進呈)
ミシン賃貸한다
쓰던재봉틀高價買入
京城鍾路二丁目二十七
楠商店
電話光三九六番

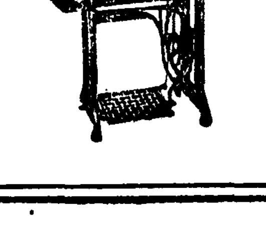

商標 千
고초가루 都賣
時價表請求하시면 送呈하겟슴니다
金山府草梁町
金千壽商店製粉部
電話局一一八二番 三六二番
振替金山一五三五番

軍手의製造
◉年中無休……收入確實◉
○收入確實하고確實한副業을가진軍手編物의製造를勸합니다。
○이일이야말로晝夜晴雨에不關코年中活動할수잇습니다。
○弊所의發明機는操作이單純하야素人에게도그날부터 入金을할수잇소
○弊所는軍手의製造를家庭의餘剩勞力을活用하는副業으로普及하고 綿絲의斡旋及製品의引受等相互連絡을取하야共存共榮의實을擧키爲하야 目下各地에製造家를要求하는中이요。
○商弊所에는特히貸賃의便法도잇소
○就業希望의분은左記弊所에照會次第說明書無料送呈합니다
京城府黃金町五丁目
軍手專門 輸出問屋 朝日軍手京城支店
電話本局六○七一·振替京城二四三六○番

松澤ホーサン石鹸
松澤호ー산비누
本邦唯一의 호ー산含有비누
內務省東京衛生試驗所證明 인定量分析表希望者에게送呈함
醫療用 松澤호ー산비누도 여러분의 살결을 愛護하며 주시오
東京神田多町一
松澤商店

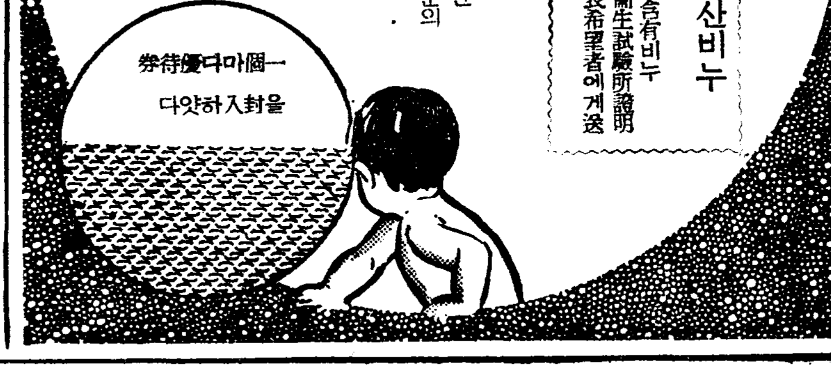

生徒募集
東亞自動車學校
運轉技術正確養成、學費低廉、就職確實
寄宿舍完備、習車完備、教材豐富
奉天商埠地三經路八緯路一六四
○規則書請求次第呈送(郵券二錢切手)

中等校擴充十年計畫

初年度今年新設校 九個校十二學級

明年度의 新設은 十三四校

中等教育調査委員會는 當分間開催를中止

총독부에서 금년도부터 십개년계속사업으로 중등학교 특히 실업학교를 약배로증설한다함은 수차보도한바어니와 조선의 중등학교는 전부일백삼십이교에 약일천학급인데 이것을 약배를 중가하 십개년계속으로 자면신설학교와 신설학급을 합하야매년약이십학급식만 증설하면 해마다느러가는 루진수(累進數)에의하야 십년되는해에는 약이천학급이된다는것이다 이와가튼총독부중등교육의 대방침에 의하야 금년도 이미 고등보통학교(高普)이개소 녀자고등보통학교 일개소 농업학교(農校) 삼개소 상업학교(商校)이개소 직업학교(職業校)이개소 중등학교 구개교(십이학급)를신설한외에 기설중등학교에 십이학급을 증설하야 기정방침에대한제일년의 사업을 시행하엿다 그리고 래년도에는 금년도의 그것보다 학교수로 약 사오교 학급수로 약오륙학급을 더하야 신설십삼사교, 증설삼십학급이 될모양인데 이방침은 특히실업중등학교에 치중하야 금후신설에는약칠할을 삼년제 농업또는상공업등 실업중등학교로 할터인데이것은 작년래중등교육조사위원회(中等教育調査委員會)를 수차개최하고 대개 요령은 토의하야왓스나 그대방침의 최후결정에대한위원회를 아직개최하지못하얏슴으로 학무국에서는 래년도예산 편성전으로 즉중앙에래월초까지에는 그조사위원회를개최하고자 정무총감 대야위원장(大野委員長)에게 재삼간망하얏스나 대야위원장은 이것을당분간기대리라하야 당분간 열여망이업다

이와가티 대야정무 의원장이 금정전(今井田前總監)이 중등교육조사위원회의원장시대에 설안되엇든것임으로 현위원장인 대야정무총감(大野政務總監)이취임이래 이에대한내용을 부단히검토하야 오든중이나 아직것확실히 인식할수업다하야 조사위원회 개최에대한 학무국의간망을 보류케하얏슨즉 이조사위원회는 과연래년도 예산편성전에 열게될는지 의문중에잇다

前計畫을飜覆?

豫算의編成을躊躇하고잇는 現委員長態度가注目

학무국(學務局)의 중등교육십개년계획안이 신임중등교육조사위원장 대야정무총감(大野政務總監)에게 드러가서 방금연구를거듭하는중으로 학무국에서는아직것 조사위원회도 열지못하고따라서 예산도 편성하지못하얏다는데 대야위원장이 그안을가지고 검토재검토하는동시에 그방침을 최후로 결정할중등교육조사위원회까지도 열지못하게하고잇는것은 과연무슨복안이 잇는것인지 실로 흥미잇는주목을 끄으는것이라한다 이에대하야대야위원장의 조선중등교육에대한방침이 전위원장 금정전(今井田)씨의그것과 다른바잇서서 십년간 배수증가만가지고는 조선교육실정에맛지안는다는것인지 또는 확장의속도가 너무빠르다는것인지 실업교육치중이 불가하다는것인지、하여간 전위원장시대에 작성된계획안이 자기의의견에맛지안키때문에 예산편성기가 절박하얏슴에도불구하고 결정발표할 조사위원회의 개최를 보류케하는것은 불명한사실로학무국에서는 행여기정방침에 대하야 총감의손에서 변경이나되지안흘가하야 이미만단의준비를 맛치어노코방금초조하는모양이다

瀆職閔檢事 休職處分에

【平壤】 실구일밤 박순후(朴淳厚) [illegible] 평양지방법원 [illegible] 에 회부된 평양지방법원 검사국검사민동훈(閔東勳)씨는 이십일일부로 휴직처분이되엿다는것을 이십이일평양지방법원에 알리어왓다

世界的哲學者 兪博士入京

一週日間滯在講演

문화철학자로서 세계적으로유명한 독일백림대학교수 유프랑거박사는 일독교환교수로 동경에건너와 그동안 동경각대학에서 강연을마치고 이십사일오후한시 삼분 열차로 관민 다수환영리에 경성에 도착하야 조선호텔로 드러갓다 동교수는 경성에 약일주일간 체재하면서 경성제국대학과 부민관에서 강연을 행하리라하며 금번새로조직된 일독협회에 참석하리라한다 (사진은 경성역두에 유박사 부처)

天氣豫報

概況 七六二粍의高氣壓은 [illegible] 州中部로부터 日本海方面에 퍼저 滿洲及支那[illegible]에 잇고 東支那海中部[illegible]에 低氣壓이잇다 滿洲는晴 朝鮮은[illegible] 로부터 關東地方에거처 曇인대 中部以北은晴 北海道에는 處處이안개가끼여잇다

豫報 京城地方은 今夜와明日은 개엿다흐렷다한다 京畿全道同一

昨日最高 三二度一 / 同最低 一九度四 / 今朝 一八度五 / 今日正午 二九度一

漏電?失火?

損害十萬圓保險八萬圓加入 龍山工作所火災續報

기보=이십삼일밤 열시이십분부내영등포정(永登浦町)에 잇는 주식회사룡산공작소(龍山工作所)영등포공장에이러난 회재사건은 기보한바와가거니와 불으도수리의 불편과 가뭄으로 말미암아 약한수압(水壓)을차워가며 필사적노력을한 소방대의활동과 다행히바람이업는 조흔일기로 목재창고한채와 목공부만립직장(挽立職場)두채 객차조립공장(客車組立工場)두채 재목 건조실한채 『메인트』조합실한채 합개일곱채에 건평륙백여든여섯평에 달하는건물을전소 스물여섯평을 반소하고 목재이십만재(才) 경동철도회사(京東鐵道)에 납입할객차한대전소 한대반소 화물차네대전반소를하고 세시반경부터 화세는 점점약하야지기시작하야 이십사일오전일시 완전히진화되엿다

원인에대하야서는 소관영등포서에서 발화즉시본서로 다리고간 직공십여명중에서 네명을 직까지류치하고 엄중취조중인데 불은야업(夜業)한직공들이 퇴사한뒤에난것이라 루전(漏電)이나 또는실화설이농후하며 손해는 이십사일계속조사중으로 최소한도로 평가하드라도 십만원이상에 달할것은 틀림업는일이며 화재보험은 공립화재보험회사(共立火災)에 팔만이천이백원에 가입하야잇스나 영등포 공장가공전의대화임에 불구하고 인명피해로는 공장관계자에 찰과경상이서른네명이 낫슬뿐이요 출동하엿든 소방수는 한명이 경상을입엇슬뿐임으로 불행중다행이라 고한다

度數制設備를 加入者에게公開

이십사일 오전여덜시부터 경성중앙전화국(京城中央電話局)과 그광화문분국(光化門分局)룡산분국(龍山分局)의 세곳에서 도수제(度數制)에 대한일반가입자의 초대가잇섯는데 이날 광화문분국에는 정오까지에 약삼백여명의 참관자가잇섯다 상점주인과 뽀이들도오고 아버지가따님데리고 온이도잇고 관청회사관계자들이 무리를지어온분도만헛다 도수계기(度數計器)와 교환장양을 모두공개하엿슴으로 열심히 견학하고 도라갓는데 교환실에는 벽에다경성전화의신기원(新紀元)이나 『기장노력도』도제는음도수제에 대한표어와설명서가부터잇섯고 그국원들이열심히 안내와설명을하고잇섯다 교환기(交換機)에대하야 가입자람프『융닉착』쿠드는것을 전선이다 이알는중요한 교환양이 친절하고자세하게 실제기계를 돌려가며 설명하엿다

(사진은광화문국에서)

택씨의料金引上 道當局不許意向

經營方針만改善을잘하면 現狀合理化가可能

전조선택시-는료금과 승합자동차료금의인상문제에대하야 자동차교통협회(自動車交通協會)로부터 각도당국 철도, 경무당국에 대하야 신청중으로 특히 『택시』-는료금에 잇서서는 경기도내의 인상요망이 극성스러우나 목하의상태로는 당국의 인가회답이 더듸게 되여 진척되지 안흠으로 업게에서는 그추이를 우려하고잇스나 당국의 인상에 대한 의향은 기름도유등제품값시 오른사실은 잇다고할지라도 업게의 경영방침의개선의 여지가 적지안허 료금을현재대로 두면 자연 지위적으로업게의 합리화가 될것이라고하야 이점으로인상을 인가치안흘의향인것갓다 그러나 승합자동차에 대하야는철도국에서 업자의 궁상을 리해하야 약간의 인상을 용인하게될것갓다

左翼勞組事件

第二回로公判開廷

경성지방좌익로동조합조직 준비회(京城地方左翼勞組組織準備會)사건관계자 김승환(金承煥)등 열두명에관한 치안유지법위반피고사건 제이회공판은 이십사일 오전아홉시부터 경성지방법원제사호법정에서 산하(山下)재판장주심 장기(長崎)검사 관여미테 속행되엿다 먼저 전번에심리를 시작하엿다가 중간에중지한 권후성(權厚成)부터 사실심리를시작하야 정재철(鄭載轍)변기학(卞基學)등세명의 심리를마추고 오후령시쯤에 휴정하엿는데 그들은 좌익로동조합을조직하야 너머나 부당한 착취를밧는 로동자들에게 단결권을획득하야 그들의지위를 향상식히려는것이 목적으로 공산주의를선전하려는것은 아니라하야 적극적으로 공산주의선전에 관한사실을 부인하엿다

電光石火가튼 金=叉=盜=賊

이십삼일오후 일곱시쯤해서시내냉천정(冷泉町)일백오십사번지 최창성(崔昌成)씨의 어머니되는 조씨(趙氏)(七○)라는 로파가 나드리를갓다가 시내죽첨정(竹添町)이정목 칠십일번지압을 당도하자어떤젊은사람한명이 돌연달겨드러순깜짝할순간에 뒤에꼿고잇든시가 팔십원가량되는 금비녀를빼아서가지고 번개가티 도망하여버렷다 이급보에접한 관서대문서에서는 곳 각처에 날수배를 하는동시에 그대담한 괴적을 꼭 붓들어낼량으로 맹렬한활동을 개시하고잇다

미싱價도껑충 十五圓式暴騰

물가등귀의선풍은 끗칠바를모르고불고잇다 가정의상비품으로 총애를밧는 『싱거-』재봉기(裁縫機)도 오는칠월삼일부터 동회사에서 한대에 십오원식을 인상하기로되엿다는데 그리유는중요원료인 철물의등귀와 직공들의임금이 오른까닭이라하며 종래의가격으로보아 "손틀"이백원자리를 이백십오원에 "발틀"이백칠십원자리를 이백팔십오원으로 인상할터이라한다

修道院을차젓나 그女子는웨??

五彩脚光을避하야 雪國異鄕의修女로

名士의令孃이레뷰-名花가될때까지

姜德子孃의"青春엘레-지"

장안에 일흠잇는 교육가의 딸로 학교도 전문정도에 처음두엇든 스물전의 나이에 일개흥행극단의배우로 전신하엿다고 세상에 소문을 던젓든 그녀자가 이래 바다건너 이향에 노래와 춤으로 배우생활을하여온지 무엇인가 느낀바 잇섯던지 화려한 무대를던지고 남몰래 멀리 북해도(北海道) 수도원(修道院)으로 들어가 새로운 회제를 던지고잇다 출발은 처녀의 악의업는 허영이엇던가 예술에 취하엿섯슴이엇던가 물을바도업스나 처녀의 젊은때를 화려한무대우에서 환호하는 갈채속에 고달푸게 시달리우다가 이제 처녀의아름다움이 주름잡히려는 이십육칠세의 나이에 세상과담쌋흔 수도원으로 들어갓다는것도 인생비극의 짤막한 단면의 일경이아닐수업다

그녀자는 우리극계에 일홈이 널리알리워진 배구자(裵龜子)소녀악극단에서 배구자의 다음으로 일단의소녀를 어떤점에서나 지도까지하고잇든 강덕월(姜德月)이 또는강덕자의 일홈을가진, 춤과노래로 알리워진 능난한배우이다 조선에서도 배구자소녀악극단을아는편으로는 그의일홈을 몰으는이도 업슬것이다。

◇

그의본명은 현경(賢卿)이라고하야 배재학교(培材)에서 오래교편을잡든 강매(姜邁)씨의둘재따님이다 그아버지가 종교학교의 근엄한선생님이요 집안이 교회가정이라 어려슬때 부터 예수교회의 정신에서 한거름도 나갈수업는 교육을 바드며 커서는 시내교회의 모녀자고보를마치고 다시 교회속의 보육학교로들어가 남에게 못하지안케 순서를밟어 공부하게되엿섯다, 학교에서도 가정의지도도 도음이되여 모든공부를 다잘하는중에 음악에 재질이잇서 피아노는 월등한성적을 나타내이엇다。

◇

이가티 공부하든중에 벌서 팔년전인가 배구자가천승(天勝)일행에서 뛰어나와 한동안쉬이고 다시서울에서 무용연구소를내이고 점차가두에 흥행활동이 개시되려든때 본래학교내에서 또면극과음악에 취미를가지고그방면에 진출할 기회만잇기를기다리고잇든 그소녀는배구자의 일홈에 끌리워 그연구소로 달려갓다 그집안에서는 큰소동이 생기엇다 사방으로 행방을 찻다보니 그일행에 들어가 발라체의 몸둥이를 들석거리고 잇는것이하도따하엿다 그러나 이왕 다라난길을 막을도리업서 내종에는 하는수업서 그대로 두어두엇더니 배구자일행의 뒤를 따러다시 현해탄을 건너갓다

◇

하기는 그도 좀더 화려한무대를밟고십헛다 무용예술가가 되고도 십헛다 경도니, 대판이니 각지로 배구자일행을 따러다니는 동안에 좀더 향상하고 십흔욕심이 업지안허 일시는 일행에서 나와 동경 송죽(松竹) 소녀가극단에 들어갓다 그곳서도 전문학교에까지 다니든 열력과 피아노의 실력이 효과잇서서곳 중요히 씨웟다 송죽의 대무대에는『라브·파레드』의『아프가니스탄』대사로 뚝박다드도적에는 몽고왕자로 출연하는긔회도 가젓섯다。

◇

그러다가 다시 배구자일행에 돌아왓다 한번 밟은 길이라 이엽길이 훨신 더 저지기전에는 길을 박구기는 참 힘든모양이엇다。 거이 하로쉬는날이 업는흥행단에 고단한신세가 나이들수록 더딱하여 가기만햇다。

◇

그동안엔 조선에 건너온 긔회도 후 잇든중 작년봄에도 동양극장과 부민관에 출연하야 고향인사의 갈채도 만히 바덧스나 역시소녀가극단의 영예미련서 언제나 노래나 춤으로 살기는 넘어 쓸쓸하엿다。

◇

그러든중에 금년이월 경도에서 큰병을만나 수삭동안 이향의봉을 차듸찬 병상에서 보내게되엿다。 재때에 먹지못하고 자지못하고 귀치안흔 일이잇서도 우슴으로 무대에서 쓰라린 그날을 보내지 안흘수업는 그생활이준 병이엇다 요행 병은나엇다 그러나 병후의 그몸은 무척 수척도하엿거니와 청춘의 그림자가 사라저가는것이 더욱 현저하엿다。어떠이는 권하기도햇다 이제는 몸도약하니 고향에 돌아가 쉬집갈차비라도 하는것이 어떠냐고 이물음에 이제와서 집에돌아갈면목이 업다고 목이메여 대답을하엿다。그후 그는몸도가고 여름을마즈며 몸도 더욱쇠해저가는가하고 주위사람들도 반가워 하는동안에 경도에서 이달초순 어떤날 훌연히 몸을감추엇다。가기는 동경잇는 전일의선악선생에게 간다고 하든것이 북해도 함관(函館)의 『트리피스트』수도원이엇다 오채가 령롱한 각광(脚光)을피하야누가그를? 웨그는? 수도원의 문을두다렷든가? 시원스럽게 풀어주지못한수수께기는『팬』들의 애를태워주고 잇슬뿐이다。

(사진은 강덕자양)

스포-츠欄

女子卓球 七個校對陣

京城府內女子中等學校體育大會의一部門인 京城卓球協會主催의 第一回女子中等學校卓球리-그戰은 二十七日午前九時부터 京城女子實業學校講堂에서 前年度優勝校 京城女高普를爲始하야 同德、淑明、向上女子實業、第一高女、第二高女、女子實業等의 七個校가參加한가운데 擧行될터인데 各校對陣은 다음과가티決定되엿다

向上女實……第二高女
京城女高……京城女實
同德女高……第一高女
淑明女高……第二高女
京城女高……向上女實
同德女高……京城女實
淑明女高……第一高女
京城女高……第二高女
向上女實……京城女實
同德女高……淑明女高
第二高女……第一高女
同德女高……京城女高
淑明女高……向上女實
第一高女……京城女實
同德女高……第二高女
京城女高……淑明女高
向上女實……第一高女
京城女實……第二高女
同德女高……向上女實
京城女高……第一高女
淑明女高……京城女實

開城서庭球大會

開城高麗青年會主催의 第四回全朝鮮團體(三組)庭球大會는 七月四日午前十時부터 水岩山코-트에서行할터인바 參加希望者는 七月一日午後四時까지 出場選手姓名及團體名을明記하야 參加金二圓과함께 主催側에 申請하기를바란다고한다

A마라손 (서울陸上競技聯盟主催의第)

二十五回A마라손會는 來二十六日午後五時에 光化門通네거리를出發點으로하야 麻浦電車終點往復約六哩(코-스)에서 擧行하기로된바 參加希望者는 氏名과所屬을明記한後 競技當日에參加料十錢을 添付하야 午後四時五十分以內에 本部委員에게 提出하기바란다고한다

芳香 イナシン 殺吹必

마라손王

悲愴交響曲
鬼才フイリップ・ゴオベエルが指揮せる最高の『悲愴交響曲』
チャイコフスキー作曲
演奏 巴里音樂院管絃樂團
十二吋 青盤 全五枚 莊重なるアルバム入 (七月廿日臨時發賣)
最上の指揮! 最上の演奏! 最上の錄音!

Columbia
コロムビアレコード
製造發賣元 株式會社 日本蓄音器商會

PANTOCRINE
露國國立內分泌研究所創製 造血·強壯·強精特效劑
판토크린 花鹿茸精血
元賣發入輸直 共生藥業株式會社 京城鐘路一丁目七一 電光④二五四七番 振替口座京城二二〇〇二

新式速成 珠算獨習の秘訣
▼そろばん下手では出世が出來ぬ

景品進呈 特價一圓 發賣元 現代出版社

小兒科專門 京城府齋洞町四街路 (入院隨意) 醫學博士 方斗翰 電光三三五三番

內容送呈
時計修理法教授
京城時計修理院

빈대즉사전멸

빈대가 꿀보다더달게맛잇게먹고는즉사함으로 온집안빈대가 몰사전멸한다 빈대팔진미(八珍味)를 곳쓰시고 잠을달게주무시오
만일에 전멸안되면 책임지는책임권을드림니다 이한 여름뿐아니라 영원히 편안하게 지낼수잇슴니다
갑슨 삼원 이원 일원 지방은 대금인환 삼십오전이더합니다
경성서대문정 신기신성당약품주식회사 電話光三三四·光一〇七七番·振替京城四九五〇番

外科 X光線 京城鍾路三丁目十六 (入院室完備) 醫學博士 鄭求忠 電話光化門六八五番

特許商標 朝鮮特許代理局 京城光化門通二一〇番地 電話光二四七一

大投賣斷行 모기장 (詳細見本進呈)
特種網紗蚊帳 二人用 一、六〇 / 三人用 二、〇〇 / 四人用 二、五〇 / 六人用 三、二〇
生綃蚊帳 三人用 三、七〇 / 四人用 四、三〇 / 五人用 五、〇〇 / 六人用 六、〇〇
極上銀造紗蚊帳 三人用 五、一〇 / 四人用 六、三〇 / 五人用 七、〇〇 / 六人用 八、〇〇
西洋絹網紗蚊帳 三人用 四、三〇 / 四人用 五、〇〇 / 六人用 七、〇〇
元光商會帽子部 蚊帳部 京城鍾路二丁目九(青年會下層) 振替京城一九九二番

포리도-루레코-드
참말딱해요 李花子
신쇼가쓰요이네 (心臟が強いネ)
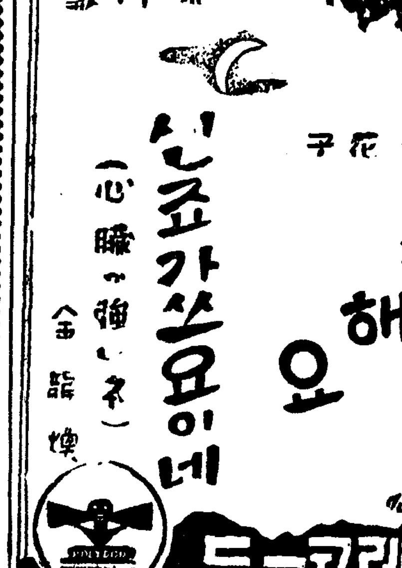

堅實家庭工業 (案內書無代進呈) 株式會社 大同貿易商事 大阪北區堂心町二丁目 電話澱川五五〇番

科外傷害外科·內臟內科 醫學博士 金晟鎭 京城府瑞麟町一七 電話光化一九三〇

本社 京販

여름은生命의危險時期쓰라百補丸

百補丸은여름에안쓸수업다

여름은虛弱者의非常時

이때에身體가虛弱하면肺病도慢性胃病도神經의異狀도生하기쉽습니다

여름은萬病이發生하고慢性惡疾이急速度로成長하야 死亡者가第一만히나는時節이오니

여름에百補丸一劑를쓰시는것은 他節의百倍以上의價値가有합니다

氣血不足
陽氣不足
消化不良
肺弱、腎虛
神經衰弱
食慾不振
記憶力衰退
疲勞倦怠
陰虛火動
下焦濕冷
虛寒腰痛
夏期消瘠
不眠症
病後衰弱
腎水不足
强筋借力

지금 百補丸을 服用하야 全身五臟六腑諸機關의 抵抗力을 强化식히시요

一、百補丸은人生의 原動力인 心臟을 튼튼케 하는 强心作用 을 하며

二、全身의養分을分配하는 胃腸을 튼튼케하야 滯症을 물니치고 食慾을 旺盛케하고 消化吸收作用을 强하게하며

三、全身組織의 根本棟樑이되는 筋骨을 튼튼케하야 體力을增進식히며 老衰를 防止하고精力 分泌作用을 旺盛케하며

四、全身活動의 中樞機關인 頭腦를 健全케하야 神經衰弱 不眠症 乃至 性神經衰弱等을解消하고 一切精神生活을 强靭케하며

五、全身의新陳代謝를旺盛케하는 肺臟을 튼튼케하야 모든 結核菌의 低抗力을 强하게하며 造血補陽하야 人生의 最大不幸인 靑春病을 一掃하고 興味津津 最大의 滿足한生活을 맛보게합니다

右記 五大効力을가진 百補丸이 補藥界에서 斷然第一이라고하는것은

一、朝鮮社會에서 가장 信用할수잇는 京鄕各界 朝野名士 諸氏가 임어 先服하고그 特効를 賞讚 推奬한事實과

二、海內海外 大衆이 비빨가치 歡迎하고 四面各處에서 更生의 깃분마음으로 感謝狀을 보내는事實과

三、朝鮮藥業界有史以來 百補丸이 最高의 賣上記錄을 突破한事實은『百補丸의 偉大한効力이 補藥界의 斷然第一』이라는것을 雄辯으로 證明하는것입니다 疑心치말고 躊躇치말고 只今곳 注文服用하서고씩씩한몸이되시요

無病長壽하시려면 여름에百補丸을 連服하여야함니다

●여름은本是 튼튼한사람도 自然히몸이 衰弱해지고 氣血이줄고 百病이生하는 時節입니다더욱이元來虛弱質의사람이나 조고마한病이라도잇는사람은 참말견디기어려운時節입니다 크게注意하서야합니다

●只今百補丸을 連服하시오면 더위症胃腸病消化不良症 食慾不振 不足症 全身衰弱春瘦症 夏瘦症 其他一般衰弱症勢를 豫防하고 治療하고 元氣百倍씩씩한몸으로 여름의더위도모르고지낼수잇스며 本來虛弱者 病弱者는 特別히過夏健康에 注意하여야함으로여름에百補丸을 가[illegible] [illegible]

藥業界有史以來百補丸이 最高賣上記錄! 그原因은効力 斷然第一인까닭!

京城四大郵便局의發送數字가證明

●朝鮮에서 過去數十年間여러가지 新舊補藥이續出하야 各處에서큰廣告도 만히한일이잇지만은 그賣上高에잇서서는 百補丸이斷然!朝鮮藥業界有史以來最高賣上의超記錄을내고잇습니다。이것은京城四大郵便局의 發送數字가 事實을證明하는바이니 疑心하려야疑心할수업고 속어려야속일수업는 堂堂한事實입니다。

●百補丸이 이러케 비빨치듯 大大的歡迎을맛는 理由는 무엇보다도 第一効力이 卓越하고 第一信用이큰까닭입니다。

●그러므로 百補丸은 貴族、兩班을 爲始하야 京鄕各界名士諸氏의 最大賞讚과推奬愛用을 밧는바이며 萬人이다투어服用하고서로 激讚感謝하는바입니다。

●世上에서 廣告는 누구든지 마음대로 크게낼수가 잇지마는 그卓越한藥効에對하여는洋의 東西와 學博士를勿論하고 누구나 마음대로 絶對的할수업는것입니다。百補丸이朝鮮에서 第一만히팔니고、第一信用만코、最大의歡迎과 最高의推奬을맛는것은 오즉百補丸이補藥界에서 有史以來에 그効力이 가장偉大한까닭이며、廣告가큰까닭이아닙니다。

●百補丸은 이와가티 効力으로나、信用으로나、賣上으로나、무엇으로나 斷然補藥界에 堂堂第一인것이 속일수업는事實로서 確定되엿스니이제비로소 服藥家의疑心은 一掃되엿습니다。

綠陰芳草時節이라

草木은茂盛하고 人生은衰하니 弱質人은 此節에 百補丸 안쓰시면 아니되오

百補丸

藥價 一劑特價拾圓 重用貳拾圓

無料進呈 三劑以上共同注文하시면 周旋人께一劑無料進呈

重要販賣所

一、本社直賣部
二、朝鮮總督府商工奬勵館
三、全朝鮮十三道廳商工奬勵館及商品陳列所
四、全朝鮮和信連鎖店

名古屋汎太平洋大博覽會와 北海道大博覽會에서도販賣中입니다

京城堅志町五 (前中央日報社跡)

平和堂株式會社藥品部

電話光化門二三一二番・三三〇番 振替京城五番

라디오

二十四日(木曜)

◇午後六時三〇分(平)童謠와唱歌 一、齊唱 汽車가달려온다 二、獨唱 돌아오는배(朴春實) 三、齊唱 陽春佳節 四、獨唱 꾀꼬리(李應大) 五、齊唱 봄마음 六、二重唱 저녁鐘 七、齊唱 무지개 八、獨唱 씨하나뭇고(朴春實) 九、二重唱 자장가 十、齊唱 개고리 平壤西門外少女合唱隊 伴奏 李應淑
◇同六時五五分 어린이新聞
◇同七時 經濟解說 盧基南
◇同八時 講演 異人說話(一) 崔南善
◇同八時三〇分 一、새타령 二、六字배이 大笒 朴鍾基
◇同八時五〇分 獨唱 一、아이아이아이…프리-문作曲 二、먼산을드리치아…마리오作曲 三、桃나무…슈-망作曲 四、歌劇『아프리카나』中에서 오-天國이여…마이어베-르作曲 五、스테카·라진…蘇聯民謠 六、歌劇『리골레토』中에서 女子의마음…베르디作曲 金承模 피아노伴奏 崔熙南
◇同九時一〇分 四心曲 金壽男 申應善

第一放送

◇午後六時三〇分(東)國史劇
◇同七時三〇分(京)講演
◇同八時(京)狂言
◇同八時二五分(東)雅音樂
◇同八時五〇分(大)라디오風景

二十五日(金曜)

◇午後〇時〇五分 古談『부처님宅』 崔汝成
◇同一時一五分 婦人時間 流行과女性
◇同六時 (大)英語講座 京城師範 張和順
◇同六時三〇分 兒童과先生時間 一、朗讀 黑潮(讀本卷九第十六課) 五年生 二、對話劇 滿洲(讀本卷十一第二十課) 六年生 龍山普通學校
◇同六、五五 어린이新聞 司空桓
◇同七、〇〇 趣味講演 各道名勝巡禮(平安、咸鏡篇)
◇同八時 講演 異人說話(二) 崔南善
◇同八時三〇分 俗謠 一、花四巨里 二、遂馬아리랑 三、개지나칭칭나네 鄭粉伊
◇同八時四五分 명창이소리 一、보리타작소리 二、방아타령 三、모심는소리 鄭粉伊 曺普全 吳善伊 朴順伊
◇同九時 西道歌謠 一、新寧遠 二、배다라기 三、新調 四、긴잡打鈴 五、夜月船遊歌 六、開城難逢歌 閔亨植 李明淑

第一放送

◇午後〇時五分(東)講談
◇同六時(城)能樂講座
◇同六時三〇分(台)物語
◇同七時三〇分(東)演藝
◇同八時一分(東)레뷰-
◇同八時四五分(城)명곡
◇同九時( )時事解說

二十六日(土曜)

◇午後零時五分 伽倻琴併唱 一、短歌滿洲大景 二、唱劇調 三、새打鈴 杖鼓 池龍九
◇同六時三〇分 노래공부 一、잠자는방아 二、병정놀이(一)
◇同六時五五分 어린이新聞
◇同七時 課外講話 李軒求
◇同八時 時事解說 東亞日報 高永煥
◇同八時三〇分 一、芳梨打鈴 二、開城難逢歌 三、노래가락 四、창부타령 申海中月 大笒 金永根
◇同八時四五分 古談 庚秋園
◇同九時一〇分 歌曲 一、羽調 二、 三、編 金鳳仙 崔朋桃 洋琴 金相淳 大笒 金永根 金一宇

第一放送

◇午後零時五分(城)기-타-
◇同六時(東)講演
◇同六時三〇分(東)노래공부
◇同八時(東)講演
◇同八時二〇分(大)合唱
◇同八時三五分(名)長唄
◇同八時五〇分 寫生劇

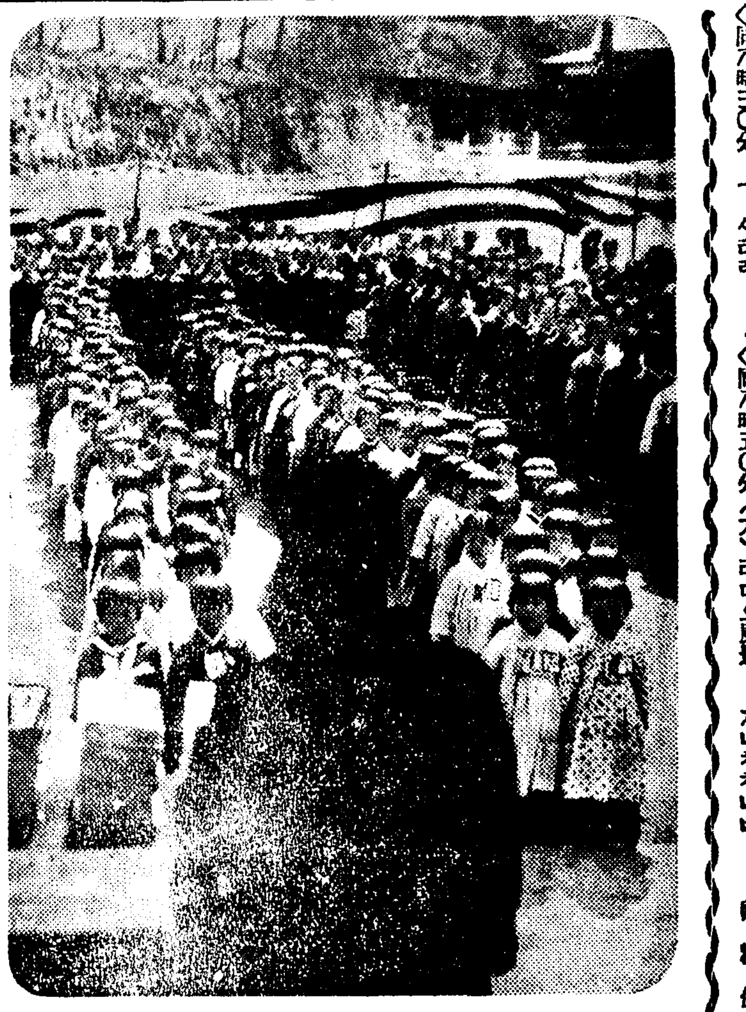

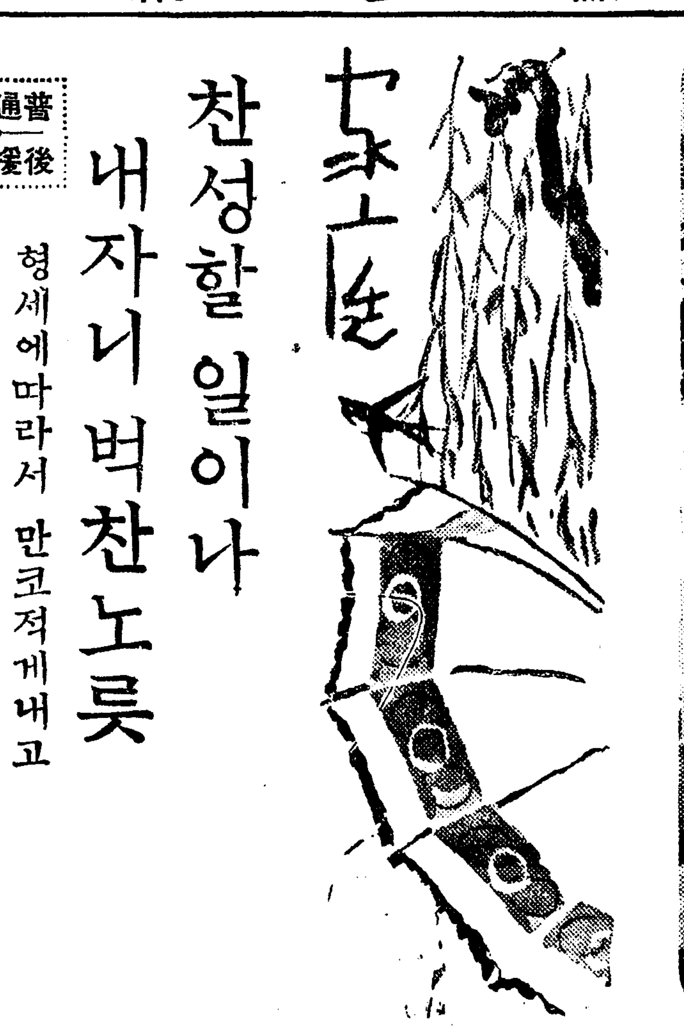

普通學校 後援會

찬성할 일이나 내자니 벅찬노릇

형세에마라서 만코적게내고 긴한일에 긴히 쓰도록

시내 각공립보통학교(各公立普通學校)에는 학부형들로서 조직(組織)된 학부형후원회(學父兄後援會)란 것이잇습니다。그 회는 매해 신입되는 생도의 학부형으로부터 적지안흔 회비를 일시로 증수하야 가지고 학교당국자(學校當局者)를 도와서 여러가지의 사업을 행하고 잇습니다。물론 그 목적에 잇서서는 떳떳한 일이요 아름다운 일이라 학부형된 재 누가 그를 반대하겟습니까? 그러나 다시 한번 도르키어 생각할때는 현재의 조직에는 일종의 결함이 업지 안코 또 현재의 용도에는 일부 혼란할 점이 업지 안한듯합니다。

첫재 지금의 우리들으로보통교육에 대하야 세금을내고잇고 월사금을 내고잇는데다가 다시 후원회비란것을물지 안하면 안되니 무는종목도 너무 번다스럽고그부담도 결코 적지안습니다 심상소학교(尋常小學校)측의학부형과비교할진댄 세금으로는 일반으로 만히 무는것이 사실이로되 의무교육제도인만큼 월사금이업고 또그외에 학부형후원회비가 잇는것도 아조 적은 액수에 불과합니다。형세가 견디는사람으로서야 얼마를 쓰든지녀교육에 쓰는 그것이 무엇이 아깝겟습니까만은 어려운사람들이 문제입니다。그중수방법조차 논하 무는것이 못되고 입학초에 일시로 내라니 어려운 사람들이 그십원때문으로 얼마나한 고통을 격글찌 모릅니다。

×

설사 그만큼 물고 그러케 무는 것을 용인한다고 합시다 그런 돈을 모아서는 좀더 뜻잇고 좀더 빗나게 써주어야 할것이 아니겟습니까? 그야 지금까지 어느학부형회에서 부정직한사건이 잇섯거나 불상스러운일이 잇슨것은 아니지오만어느학교의 결산보고(決算報告)나 꼭 적당한데만 지불된 것이라고는 생각되지 안는점이적지안습니다。아동문고(兒童文庫)라는등 교수재료(敎授材料)나 연구견학(硏究見學)이 라는등 또는 학예회의 상품이라는등 이와가티 필요한 종목으로지출되것도 업는것은 아니지오만은 그보담 몃배나 더 만흔 액수의돈이 별로필요치안한 종목으로 지출되고잇다는것을 발견하게되는것은 사실로피차의 유감이라고보입니다。

풍설에 듯건댄 학부형회의 임원선거를 에워싸고 상당한 말썽이 잇다고합니다。입학이 어려운 오늘날 그러한 임무의 당선은 일종의 실리를 가저오는 일인지 그 역시 무리치 안한 현상입니다。그러나 그것은 하여튼 이미학부형회가 존재한 이상 학교당국자에게 의지하지 말고 좀더 철저히자발적으로 노력할일이며 또 이미 적지 안한 회비를징수하는이상 좀더 아동교육의 필요한 사업을 위하야 써야만 될것이 아니겟습니까? 오늘과 가튼 형태로 내버려둔다는것은 일반학부형들의 래도가넘어나 소극적이요 또당국자편의 방침이넘어나 한만한데 원인하는 것이라 고박게 결론되지 안습니다

長篇小說

찔레꽃 【65】

金末峰 作
金熊超 畵

황금보다귀한것(七)

경구가 나가뒤에 정순은 조용히 레코-드를 틀엇다 경쾌하고 명랑한 곡조가 사람들의가슴에 남아잇는 우울을 쪼차버리듯 그보다도 곡조에마치 경옥 영길 영남 용길 네아이의 귀여운 「톡기」라는 률동에는 온전히 만족하엿다

아이들은 레-블아래 감처노앗든 기-다란 「톡기」귀가달린모자를 하나씩집어쓰고 정말「톡기」처럼 강충강충뛰고 기고 그리고 춤을추는것이다 일동은 취한듯이 아이들을 바라보는동안 용길이가 각금 서투르게 엉뚱한짓을하고 멀건히 서잇는것을 볼때는 사람들은 배를쥐고우섯다 그러나 그어리둥절한 얼골로 딴청을대는 용길의 존재가 단연코 다른아이들보다 더귀여운것만은 사실이엿다

아이들의 유희가 끗나자 문으로 경구가 드러섯다 그의가슴에는 찬란하게 빗나는 굉장히 큰 은으로만든 컵이 안기워잇는것이다

경구는 천천히 걸어서 민수아프로오더니

『이건 내어머님이 아니 경애어머님이 리민수씨를 위하여 준비하신 선물입니다……어머님께선 지금 다시나오서서인사말씀을 드릴것인데……저를 대신해서 감사하다는 말씀을 드려달라고 하시는겝니다』

경구는 허리를구피고 컵을 두손으로 민수아페 내밀엇다

컵한면등어리에 불망(不忘)이라고 쓰여진 글자가 전등아래서 번쩍하고 사람들의눈을 부시게하엿다、민수는 이러서서공손히 절을하고 두손으로바더자기아페놋코

『사람이 사람의 위험을보고그것을 건진다는것은 어느의미로보면 순전한 본능에 지나지안는다고 생각할수잇습니다 제가 조두취대 영양을구햇다는것은 사람으로써 사람의본능을 행동한것이라고 해석하는것이 올켓는데 이처럼 가지가지의 감사와 지나치는 치하를바들때 무어라고 대답을 올릴말슴이 업습니다 더구나 조금전에 어린학생의입으로나온 인사말슴을 드를때에는 저자신 뼈에사모치게감격한마뿐이엿습니다』

민수의 인사가 끗나자 정순은 자리에서 이러나 꼬박꼬박 조울고잇는 용길을안엇다 그리고 영남영길과 경옥이까지 다리고 밧그로나갓다 물론 아이들의침실로 보내는것이다

정순에게 손을잡히운채 복도로나오는 아이들은 안방에서자기를나흔 어머니가 지금 어떠한중태에 빠저잇는것은 물론알길업시 그들은 어린천사와가티 자리로 드러가는것이다

경애어머니는 민수를위하여 예비하엿든 컵을가저오라고 부탁을햇든데도 하인이 가저오지안허 그는조바심을 하다못해 자리를 일어섯든것이다。

그러나 웬일인지 복도로나오면서부터 그는 량편가슴이 미여지는드시 아프고 정신이 앗질하여젓다 그는입술을악물고 겨우대청까지오자

『인제막 갓다노코 갓습니다요』하고 어멈은 귀금속(貴金屬)집에서 느지럿이요 자긔죄는아니라고 누누히 변명을하는것이다

경애어머니는 잠자코 방으로 드러갓스나 그가 울컥하고요강에 토해노흔것은 벌거케 김이무럭무럭나는 핏덩어리엿다 각혈(咯血)이다

그러나 경애어머니는 침착하엿다 임의어렴풋이 각오하고잇든 그 죽엄이라는것이 기어히 자기를차저온이상 그는오히려어떤 안심과침착을 감각하는것이다 사람은 죽엄이라는 크나큰 사실과직면하는순간 희로애락(喜怒愛樂)이라는 신경의활동은용납되지안는것이다 경애어머니는 평일보다 훨신평화롭게 보료우에두러누을수잇는 자기자신이어정하게 생각이되엿다

어멈을불러 랭수를떠라라해서 입을가시고 비린내를잇고저 생강을씹으면서 경애나정순을 부를가하든참에 경구가 드러왓든 것이다

그는각혈(咯血)에 대해서는한마디도말하지안코 은컵을 민수에게 전해달라고 간절히부탁을하엿다 아들이나간뒤 경애어머니는 비로소 눈물이 줄줄귀미틀지나 벼개로 숨여드는것을 느끼엿다

『용길이 영길이 영남이 경옥 경자……어떤 게모가 드러올고?』

경애어머니의 눈에는 한번도보지못한 여인의얼골들이 차례로 지나갓다 그러다가 문득 한얼골우에 그의 맘의눈은 손전등과가티 허공을돌고 머물러잇는 것이다

언젠가…분명히 조만호씨의생신때다 지난 사월초닷샛날…사랑에 모힌기생들……그중에서도 남편이 유난히도 그에게 술을 먹이려들든 그게란가티 기름한 얼골…옥란이…그려라…옥란이…

언젠가 남편은자다가

『옥란이 옥란이』

하고 잠꼬대를하다가 자기에게 혹독히 핀잔을바덧겟다

죽엄을아페둔 경애어머니의 심경(心境)은 일순거울가티환하게 과거와 미래가 비최는듯하엿다

『안돼 그것만은 세상업서도…… 그여자가 그러케 표독한얼골을해가지고 남의게모노릇을못할게야……』

경애어머니는 고개를흔들고다른얼골들을차젓다 그가쪼차낸 가정교사들의얼골을 하나씩하나씩 그리며보다가

『암만해도 정순이 정순이밧게업서 착하고 어질고 그리고 점잔은…정순이…그러나 정순은 이미 약혼한곳이잇지안흐냐』

경애어머니는 무슨을 한참하엿다 그리고 그는입속으로 부즈런히 무엇을 중얼거리기시작하엿다

昭和の常識

建國以來日本は二五九七年、英國一三三四年、米國一五一年、伊國七七年、獨國六八年、[illegible]二六年

理解の問題

仁丹은「瞬間에입이화ー해서、全身爽凉한感」은무엇이라고、形言할수업스며게다가獨特한口薰의爽快함에일으러서는、特히夏節에、仁丹에比敵할만한것은달리볼수가업습니다、그우에、仁丹本來의藥効에새로히賦加한五大精力素

動植物 비타민B 兩호르몬 사후랑 朝鮮人蔘

의効驗은、胃腸衰弱의根本的解決과疲勞老衰現象의徹底的消散에依하야、益益仁丹의價値를、貴케햇습니다

반드시、恒常健康할수잇는仁丹을每日活用해주십시요

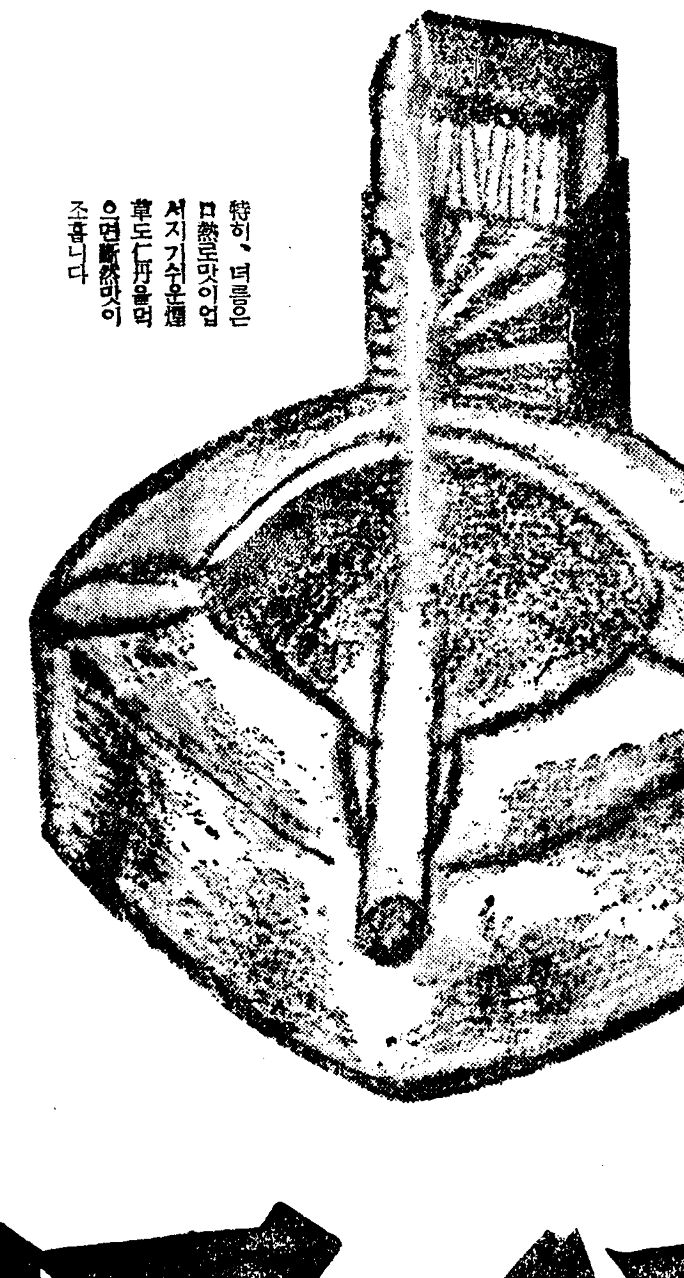

特히、더운날은口熱로맛이업서지기쉬운煙草도仁丹을먹으면斷然맛이조흡니다

特히 비타민B의豐富한 銀粒仁丹 二千二百粒入 壹圓

仁丹

森下仁丹株式會社

學藝

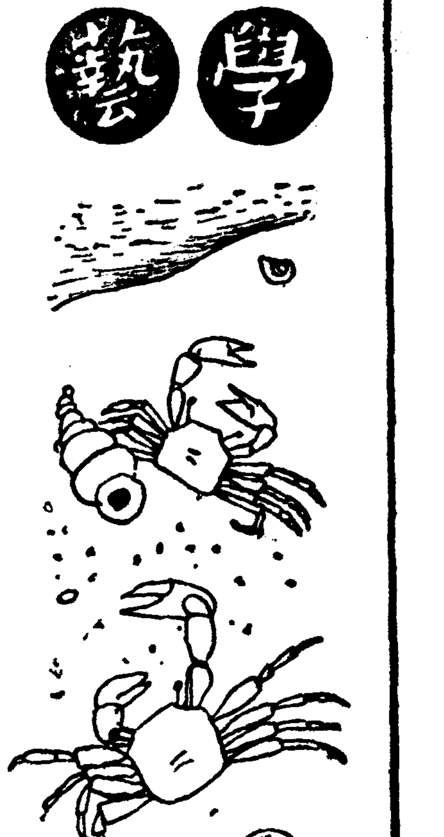

朝鮮文學의 傳說과 風流 ⑥

六月創作評

李源朝

創作評이라는題目밑에서 이러한問題도 取扱하는것이 適當할는지는모르겟스나 白鐵氏의『風流人間의 文學』이라는論文을 한번읽어보자

이論文은 白鐵氏가 여러곳에서 말한바에依하면 自己가 생각하는 휴마니즘이라는것을 이땅의

一現一 實的條件에 具體的으로 論議의 基礎을 가지려고 생각해낸것이고 따라서 問題가 重大한만큼 이論文은 일직이 四海公論三月號에 실린『朝鮮文化의限界性』이라는論文에서 始作해서『朝光』五月號에『東洋人과風流性』이란論文으로 더부러 三部作을 이루운 大業이다。白氏의 이一聯의 論文에對해서는 그동안에 여러가지 말성이만헛다。첫재는 만쇼的復古主義라고 指摘하니도잇고 둘재는 東京文壇에서 問題되는『日本的なもの』인『さび』니『もののあはれ』니하는問題의 提出을 模倣한것이라고 揶揄하니도잇섯다。

그러나 내가지금 問題삼으려는것은 氏의 論文이 쓰여진 動機나 또그것의가지는 影響에對해서

一是一 非를하려는것이아니라 이一聯의論文의 構成된 論理와考證에 對해서멧가지말하려는것이다。-라고하는것은 한개의 論文이 쓰여진動機가 不純하다거나 또는 그影響力이 反動的이거나하는것은우선 그論文의 構造가 어느程度까지는 合理的으로되여잇는 以後의 問題인때문이다。

假令 氏가 이一聯의 論文을쓰는데 가장 興奮과 感激된 論調中에서 風流人間이라는말을 만히썻스나 理論上으로볼때 風流人間이란 果然엇더한 槪念을 가진 것인가? 이러한 術語와道도 여기서는 勘過한다고하자 그러나 朝鮮文學의 傳說을云謂하자면첫재朝鮮文學의 限界를定해야할것이다。그다음에는 傳說을 問題삼는데는 朝鮮文學의

一古一 典이라는것을 決定해야한다。이 두가지의 어려운問題를 氏는鄕歌와 時調를 引用한것으로보아 朝鮮文學과 또 그것의 古典은 鄕歌와 時調라고보는것갓다。이것도 여기서는 不問에보기로하자 그러나 그다음에 생기는問題一風流라는것을 엇지서 朝鮮文學의 傳統으로보는가? 또 風流라는 것은 大體 무엇인가? 하는問題는 決코 勘過하거나 눅녀보는程度로 호리멍덩하게 넘어갈 것은아니다。

하고마흔 術語中에서 氏가 何必 風流라는 말을 왜 끄러잡엇는지는모르나 旣往잡은뒤에는 이것을 어더케하든지 朝鮮的인 것을만드려고 崔南善氏의 不咸文化論을 이끌어 太白山으로올라가다 거긔가보니

一果一 然風流는잇섯구그래서 다시 壇君的인文化와 箕子的인文化를갈너노코 前者는 朝鮮的이며 後者는 外來的인데 箕子的인 道德思想이드러오면서 壇君的인 風流思想은 감추어젓스나 朝鮮文學의 傳統은 亦是 이風流에잇다고해서 鄕歌와 時調를 끄러다가考證을한것이 이一聯의論文들이다

그러나 崔南善氏의 不咸文化論에 나오는風流라는말은 氏가 생각하고 또 우리도 다가치通用하는 風流라는말과는 얼토당토안흔것을 氏는 잠깐몰낫든모양이다。어째서 그러냐하면 우리가 쓰는 風流라는말은 俗俗에 拘碍되지안코 優遊豪放하되 一種의 品格이잇는것을 이르는 것이지마는

一不一 咸文化論의 風流라는것은 祭政一致의 神權時代에잇서서 敬天敎神하는 祭禮를 일커른는것으로 지금의 風流와는 달르다는것을 崔南善氏 自身이 요사이 某紙에쓰는『朝鮮常識』中 風流라는 項目에서도 明言하엿다

이러고보니 白氏는 風流라는말의 槪念은 생각지안코 朝鮮的인것만을 만들려고 汲汲한남어지에 이러한 失手를한것가트나 실상 朝鮮文學에 風流의一面이잇다면 그것은 氏가말하는 朝鮮的인것이아니라 도리혀 氏는 外來的이라고하는 漢文學이 朝鮮에드러오면서 가저다가준것이다 氏는 漢文學이 道德思想을가지고와서 朝鮮의 風流觀念을 업시햇다고 痛嘆하나 이것은 맛치 故芥川龍之介氏의말에

一泰一 西文明은 日本에 科學을가저오는 同時에 梅毒을 가저왓다는말과가리 三綱五倫이 드러오는同時에 風流도함께 드러온것이다。그리고 氏는 三綱五倫과 風流는 不共戴天之讎가리아나 封建社會가그體裁를 維持하는데잇서서는 道德과 風流가 서로 輔翼한것보담은 唇齒相補한點도 만흔것이다

그다음에는 엇지서 風流를 朝鮮文學의 傳統으로 보느냐하는 問題인데 이것은 專혀 白鐵氏의 主觀問題이다。사람에 따라서는 無常의 觀念으로도볼수잇슬것이고 莊嚴한觀念으로도볼수잇슬것이다。그리고 또한 그見地에 따라서 例證으로 時調나부랭이나 들라면 얼마라도잇슬것이아닌가?

이박게도 小小한 枝葉問題를 드러 吹毛覓疵를한다면 아직도 만히 잇스나 우선 이 두개의 根本問題만指摘해둔다。-了-

波瀾折曲裡에생긴 帝藝院會員及官制

【東京電話同盟】相談役細川侯의 大乘論과 文部當局의 誠意잇는 白紙聲明으로 最後의 波瀾도겨우 收拾되여 三年間의 美術界의 紛爭도 克服되며 帝國藝術院은 日本文化의 記念할 第一線을 目標하고 二十四日官報로 官制를 公布하야 光輝잇는 誕生을 보게되엿는데 二十三日文部省으로부터 左와 如히 帝國藝術院會員二十六氏의 氏名을發表하엿다 또美術四十六名은 帝國美術院會員이 그대로 辭令을 要하지안코 藝術院會員으로 任命되엿다 留保의 島崎藤村 辭意强固한 正宗白鳥兩氏에對하야는 參加交涉을 繼續하기로하고 第二次銓考에 미루기로되엿다

帝國藝術院會員

▲美術(四十六名) 現美術院會員全員

▲文藝(十六名) 幸田露伴 德田秋聲 岡本綺堂 泉鏡花 菊池寬 武者小路實篤 谷崎潤一郎 千葉胤明 井上通泰 佐佐木信綱 齋藤茂吉 高濱虛子 河井醉茗 國分靑厓 三宅雪嶺 德富蘇峰

▲音樂(四名) 幸田延子 橘糸重 多忠龍 豐時義

▲能樂(二名) 梅若萬三郎 寶生新

▲建築(二名) 伊東忠太 塚本靖

▲書道(二名) 比田井天來 尾上柴舟

帝國藝術院官制

第一條 帝國藝術院은 文部大臣의 管理에屬하고 藝術의 發達과 文化向上에 資하기를 目的함

第二條 帝國藝術院은 藝術에 關한 重要事項을 審議함 帝國藝術院은 藝術의 發達에 資하기 爲하야 必要한 事業을 行함을 得함

第三條 文部大臣은 藝術에 關한 重要事項에 對하야 帝國藝術院에 諮問함을 得함

帝國藝術院은 藝術에關한 重要事項에 對하야 文部大臣에게 建議함을 得함

第四條 帝國藝術院은 院長一人及 會員八十人以內로써 此를 組織함、院長及 會員은 藝術에 關한 識見閱歷이 卓越한 者中에서 文部大臣의 奏請에 依하야 內閣에서 此를 命함

第五條 院長、會員은 勅任官待遇로함

第六條 院長은 院務를 總理함 院長이 事故가 有할 時는 文部大臣이 指名하는 會員이 그 會務를 代行함

第七條 帝國藝術院에 主事를 置함、文部省部內의 高等官中에서 文部大臣의 奏請에 依하야 內閣에서 此를 命함、主事는 院長의 指揮를바더 庶務를 整理함

第八條 帝國藝術院에 書記를 置함、文部省 部內의 判任官中으로부터 文部大臣이 此를命함 書記는上司의 指揮를바더 庶務를 處理함

附則

本令은 公布日부터此를施行함 帝國美術院은 此를廢止함 本令施行의際 現帝國美術院長及會員된者로서 特히 辭令을 發치안흔때는 누구나 帝國藝術院院長又는 帝國藝術院會員을命한것으로함

어느공원에서 CINEMA 映畫 Conte

最後의 億萬長者 (1)

朴泰遠

第一景

家庭敎師 론디노氏、한輪의地圖를壁에다걸엇다。『트레모로國全圖』──恰似히 끼타ー形狀의 조고만 섬이다。

그는 手巾을 끄내여 훌떡벗겨진 앞이마의 땀을 씻고、

『오늘부터 地理를 始作하겟습니다。』

生徒는 한名──。億萬長者의 無男獨女 알레그로·뻬빠체孃은 安樂椅子에 안저 물끄럼이 地圖를 치어다 본다。

『이、끼타ー와 가티 생긴것이 우리 트레모로國입니다。總面積이 十二方里。全人口가 三千四百名입니다。치웁지도 더웁지도 안흔 우리나라는…』

『그러나 先生님 코ㅅ잔등이에는 땀이낫습니다。』

알레그로孃은 分明히 學科에 熱心이 아닌듯십다。불쑥 이러한 말을 한마듸하고 이 젊고 또 아리따운 處女는 생끗 웃는다。

론디노氏는 當惑하여 얼른手巾을 끄내 코ㅅ잔등이를 씻고、

『未嘗不 오늘은 좀 더웁습니다。그래도 亦是 살기는 第一조흔 나라지요。衛生施設이 完備된 이나라에는 여름에도 파리 한마리 求경할수업스니까요。』

『아니 파리라니요?』

生徒는 눈을 가늘게 뜨고를 엇다。

『아、참、파리를 몰으시겟군、여름이면 날러다니는건데……』

『그럼 샙니까?』

『새가 아니라 저ー벌레입니다。』

『그 벌레는 사람을 물니까?』

『別로 물지는 안치만 사람을 구찬케굴고 그보다도 가진病菌을 퍼트러놋는 아주 나뿐 벌렙니다。』

『아이、어떠케 생겻나 좀 봣스면……』

알레그로孃은 제法 그러한말을 하엿스나 론디노氏가 다시 敎授를 始作하려는눈치에 문득 생각난듯이

『先生님、頭痛이 나면 어떠케해야조?』

『甚할땐 藥을 잡숫구、鎭定허세야 허구、輕할땐 散步나가시는게 조초。』

『그럼、先生님 나、散步 나갈레야요。』

알레그로·뻬빠체孃은、決코 頭痛이 나는 사람다웁지 안흔얼굴에、明朗한 웃음조차 띄우고 박구로 나간다。론디노氏는 어리둥절한채 그의 뒷ㅅ모양에다 대고 最敬禮를하엿다。

二分後、론디노氏는 億萬長者 안단테·모데라토翁 아페 나란닛다。翁은、마악 慈善協會에서 도라와、바람 잘들어오는 뻬랜더에서 한접시의 아이스크림을 즐기고잇섯다。

『저어、敎材로 파리를 外國으로 注文할까 하옵는데요。』

『파리를?……』

『네───。아가씨께서 파리를求景하시겟답니다。』

『하、하、딴은…파리가 업서진지도 이미 三十年이 되니까──。그럼 토카라君에게 곳 注文하도록 일르지요。』

『네──。』

이때 秘書 피아니시모孃이 나타나서

『動物虐待防止會에 나가실 時間 되엿습니다。』

內閣總理大臣도 警察署長도 업는 이 트레모로國에는 團體라고는 慈善協會와 動物虐待防止會가잇슬뿐이엿고、안단테·모데라토翁이 그 두會의會長이엿든것이다。

『응。』

翁이 고개를 끄덕이고、椅子에서 몸을 이르키엇슬때、當年 三十歲의 老處女、피아니시모孃이 소리를 바락 질럿다。

『앗!! 先生님 어깨에、벌레가……』

翁도 놀라、론디노氏의 어깨를 보앗슬때、그러나 그 異常한 벌레는 곳 날러、열어제킨 窓으로 하야 應接室안으로 들어가 버렷다。너무나 뜻밧게의일에 暫時를 버엉하니 잇섯스나、그 異常한 벌레는 그것 한마리에 끄치지 안코、어데로서부터 열까、열마리씩、스무마리씩 자꾸 날러들어왓다。

『아아니 파리가 大體 어데서 생겻구?』

안단테翁은 너무나 놀란 남어지 그대로 椅子우에가 펄석 주저안저 버렷다。

新刊評 李庸岳詩集『分水嶺』을읽고

韓植

나는 이젊은 詩人을 最近에비로소 한번만낫스며 그가 惠贈하여준 이『分水嶺』以外에 이詩人의詩를 읽어본일이업다。따라서 그의詩歷이 엇떠하며 얼마만한 詩作에對한 抱負가잇는가도 全然히 모른다。다만前日에東京서 出版된 이詩集이 우리詩壇의詩集들이 遭遇하는 運命以上의 모든辛苦를 거듭하면서 겨우나오게 되엿다고하는말을 傳聞한 나는 果然 그러한苦役을다하면서도 나올만한 價値에能히 堪當할수잇는 詩集이며 따라서 우리貧弱한詩壇에 잇서서 相當히 노픈 水準을가진 詩集을 한卷더가지게된것을 기뻐할수잇섯다고 생각하엿다。事實、이詩集에는 量으로는 二十篇박게안되는僅少한것이나 그內容에 잇서서는 人間 自然 生活 昆虫에 이르기까지 모ー든테ー마에잇서 대단히豐富한詩의 着想과 날카로운詩의 感性으로서의 新鮮한에스프리를 暗示하고잇는것이다。다만社會的 生産的테ー마에 잇서서는 테ー마뿐만아니라 이詩人의 世界觀、이데ー等에 잇서서도 보이지안코잇다。짐작컨대 이詩人은 아직그와 가튼것을 捕捉하는 過程에 잇다고 생각하나 或은 이詩人이 意識的으로 敢히取扱지아니한것인지도 모르겟다。勿論하고、나도 詩人들이自己가노래 부르기 쉬운素材로부터 또自己네들의 稟性에 알마즌 處所로부터 詩歌를 始作하는것에 對하여서도 推測할수가잇다。그러하야 그들이 自己의 形態에 따르는ー스를 붓잡어가지고 그러함으로써 그들이 充分히 成熟한 詩의眞實을 뵈와줄때에는 오히려 獨特한 感性을 賦與할수가잇스니 그의 詩作이 消極的테ー마의 制限을 가젓다고하드라도 우리들을 더욱感動식힐수가잇스며 現實的人間生活의어떠한 깁흔傷處에 肉迫할수가 잇는것이다。

그의 詩의魅力과 놀픈 詩魂은 이『分水嶺』一卷에서 充分히 發露되고잇는 着想의純化와 詩漢의 素朴에 잇는것이니、이 詩人의 將來性이 多幸한것이잇음을 疑心치안는다。이詩集에 처음 잇는나를 만나거던은 아마 이詩人의生活에서 울어나오는眞正한 노래일것이니 따뜻한소리도아니며 痛哭의 소리도 아니나오대 거츠른 現實生活中으로부터 참으면서도 참지못하는거만두자하면서도 거만두지못하는 不幸한 胸懷의 노래일것이다。이詩야 참말로 空虛한 소리가아니며 땅(地)의노래며머리(頭)속으로 맨드러낸소리가안이며 마음의속층에 오래동안 복바처엇든것이 스스로 湧出하는 흐름(流)의노래이니 이詩人의面目이 뚜렷하게낫하나고잇는것이다。그다음『풀버렛소래』『제비가튼少女야』등에잇어서도 이詩人의 深刻한全肉體(神經이아니라)를거처나오는 人間生活의노래에 無限한哀愁를늣기면서도 생의수업는 억울한진ー한숨을 우리는이 詩人과함께 쉴수가 잇는것이다。『北쪽』『鶴鶴』『國境』『海棠花』뜻은 簡潔하고 純化한詩에서 우리는 꺼림업는愛着과 산뜻한感觸을 맛볼수가잇으니 이짜른詩句들에서 이詩人은 날카로운 感覺의뉴안스를 奪히자아내고잇다。佛蘭西風의短詩、트루게넵의 散文詩등에서보는것가튼 簡潔한 詩想과 純化한詩境은 모름지기우리들의 詩의發展에 示唆함이多大할것이다。그러나 이詩集가운데서 第一의白眉라고할것은 아마『冬眠하는昆虫의노래』와『雙頭馬車』일것이다『雙頭馬車』는 그詩想의길고큰데잇서『昆虫의노래』는 그詩의眞實이놉고 바른(正)데에잇어서近來에 우리詩壇에 어느先輩들의詩에짝지지안은 重量한詩라고생각되는다。우리는 이와가튼詩에서만 解得을 할수가잇는것이며 그놉고 깁흔眞實에 感動할수가잇는것이다。이 젊고有爲한 新進詩人의『分水嶺』一卷이 우리들의貧弱한詩壇에잇어서 近來에드믄收穫의하나이라고 미듬으로써 이와가튼 簡略한紹介의 便을 도라면서 一陣의凉風을 부러너흘을바에 오로지 새로운詩의分野를 라면서 우리詩人 讀者들에게 敢히推薦하고저하는바이다(李庸岳詩集『分水嶺』東京市牛込區喜久井町三四 定價 一圓)

漢詩

押春 桐岡 考選

落花 三等之二

市內峴底町四五ノ三一 仁旺山人 金錫暐

南京久客惜殘春
坐見落花愁共新
遙遙飄空如白雪
斑斑滿地沒紅塵
可憐散漫徑衰眼
自有馨香濕此身
杜宇聲聲哀莫訴
今年吾亦未歸人

紙上顧問

【問】 聲樂家甲○夫人(西洋人)의 現住所를 某町某番地某氏라고明答(但紙上으로)을顧하나이다 市內 S·Y·S生

【答】 세브란스病院婦人科에問議하시면 通會이될니다 (答)

故劉相奎氏追悼講演會

演士及演題

一、結核豫防에對하야 城大講師 崔羲楹

一、骨及關節結核에對하야 醫學博士 鄭求忠

一、肺結核에對하야 醫學博士 金東益

時日 六月二十四日午後八時

場所 市內中央基督敎靑年會館

入場料 (無料)

主催 朝鮮醫師協會

後援 朝鮮日報社學藝部

대중의학

V-154

림질에내복약을써서는 근치가되지안는다

東京淋泌科 病院長 醫學博士 西謙一郎

림질은남녀의뇨도조직속에뿌리 백힌림균을죽여야만根治됩니다

내病院에 오는환자중 十中八九는 만성고질이된患者이오니 그모도가 內服藥을 써가지고 곳치랴는 따합로을이엇습니다 또는 낫은줄알엇는것이 再發이되야 몹시 고통을 늣긴다고하시는분도 만흐니 엇재이런 비참한 현상을 일우고잇느냐하면 淋疾은 男女구부ー가서 그곳에서 활동하고잇는것을 몰으신 탓입니다

……◎……

왜그러냐하면 병화근이 뇨도조직에 파뭇처잇는 病菌인데도불구하고 그곳에잇는 病菌을 죽이랴고 먹는약(물약 환약 가루약 탕약、膠球等)을 장복하야서 胃腸을 것친후 물과 얼마안되는 약힘이 오줌에 섯겨서 그곳에 作用하야 낫기를 바라시든때문이니 그런약힘으로 죽기에는 너무나 强한림균인까닭에 장복하실때에는 좀 증세가 개이는듯하다가는 약만끗치면 또다시 再發하는것은 이미 여러분이 경험하고 게실줄밋습니다

……◎……

그러면 엇더케하여야 淋疾을 속히 根治식힐수잇느냐 하면 직접 병화근인 뇨도에 치료를하여야됩니다 그러나 직접환부에 치료하는약일지라도 익숙한專門醫師 손이외에는 사용치못하는약이 잇스며 더구나 보통민간에서 사용되고잇는 국소약(애교에 가루약을입힌것 또는 크림갓훈약、또는국부에발느는약등이)에는모도가 一長一短의페단이 잇서서各國權威大家들이 고심연구하든중 우리東洋에서獨逸보다먼저百發百中의淋疾根治藥이 發明되엇습니다

즉 東洋에 제일큰淸樓 東京吉原遊廓醫院吉原病院長佐藤榮先生이在任十數年동안에 수만흔린질환자를實際治療와新學說研究와臨床實驗으로百發百中의根治藥『부라오銀겐고ー루』를 發明하시여서 世界醫學界에一大警嘆으로환영을밧게되엇스며 더구나『부라오銀』만이 가질수잇는强力한殺菌力으로 꼭꼭집어내듯이 병균을 뿌리빼버림으로 이제에는『부라오銀』을써서 局所治療를하는것이 專門醫師界에 共通公認되여잇는바입니다

醫師專門藥일뿐만아니라 自宅에서도 病院치료와 똑가튼 효과를편히어게되는약

『부라오銀 겐고ー루』는 사용법이 간편하고 조금도 치료중 부작용의 위험이 업스며 더구나 치료시간이 한번에二分밧게 걸니지안흠으로 一般자택치료환자게에서도 일대환성으로 감사와 칭찬을 밧고잇습니다

또한『겐고ー루』만이 가질수잇는 二重徹底療法이 강구되어 잇는까닭이니 즉아모리만성이되분이라도 本劑의 一號를쓰시고 二號를 계속하시면 단시일안에 근치됩니다

즉 림균의 특증과 치료중의 병세의변함을 강구되여잇는때문에 그럿케 신효하오니 속히 병고에서 버서나실 여러분은 조금도 주저마시고 병세를 조선문으로 자서히 쓰신후

東京市芝區通新町十三ノ一 總代理店 合名會社 河原商店 (振替東京三五〇一九)

로 주문하시면 송료를부담하고 대금인환으로 송약해드립니다

약가는同一하나 一號(남자용)二號(남자용)三號(부인용)의구별이잇사오며 정가는 보급약…一圓九十錢 十七日分 三圓八十錢 卅五日分…七圓입니다(淋疾自宅治療書無代進呈)

!【日東合名會社製品】!

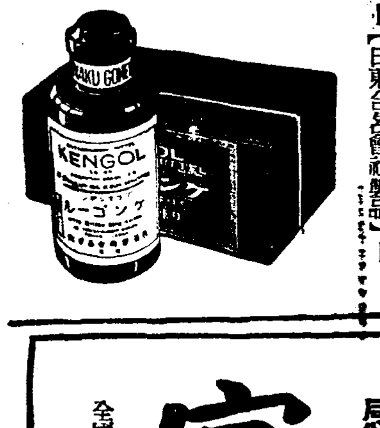

살은實例

急性에놀내지말고 根本征服을期하라

(全州) 李仁浩

바로그이튼날 放尿할때 바늘로찔느는뜻이아프고 고름이 흘너나올때는 악! 소리처놀내이엿습니다 나도 期於히걸니고말엇고나──다른동모들이 걸녀서 찔찔매는 양을보고 얼마나 嘲笑를하엿든가 바보녀석들! 그러나 내가 이病에걸녀노코보니 참우숩일이안입니다 苦痛은 말할것도업지만 남의批評이무서웟습니다 도리혀밧게되니 참기맥힙니다 그러나 沈着하야 일을망치지안토록 治療에全力을다하야겟습니다 첫재精進 그리고 良藥一四方八方눈을힐뜨고 차젓습니다 한놈이도와준지恩澤을받게되엇스니 貴社겐고ー루가 눈에 띄인것입니다주저치안코 곳購入하야 治療를始作하엿습니다 날로날로 效力이나타나 처信念에 어그러짐이업시 迅速히 根治를보게되엇습니다 무엇보다 苦痛期間이極히짤버서언제淋疾을알엇든가하는 感이남니다 千萬感謝하는바입니다

豫期的中으로再發! 이제는安心이라

(全南務安邑) 安漢植

數年前 一夜의 失手로걸녓든 淋疾이그後속을힐힐을다하야 어약저약써가며 더구나 精進에 힘을써서 쓸데업는勿論몸식에 注意하며 同服까지禁하야 努力한結果 淋疾이나온것가티생각되엿습니다 그後도 될수잇는限注意하야 지내왓슴인까닭인지 別로再發의기운이뵈지안엇습니다만은 親舊들이 몸에서사는 感이엿슴니다 아니나다를가 이번正月에 좀無理를한탓인지병악가티 再發되여 그무서운 病에다시苦生하게되엇습니다 날마다 우울한날을보내며 時節과함께봄철이 나의몸에도 도라오기를期待하든中 高名한 貴社의『겐고ー루』는 나에게 큰福音이엿다 인제는 完全히根治되야 조곰도不安업시 지낼수잇스며 醫師의 診斷으로 再發의念慮가 업다는確證을어덧스니 一生의 幸福이옵니다 敢히推奬을兼어 感謝올니나이다 (後略)

いまは皮膚病のはやる時

新綠을이루는매나무싹이쑥쑥빼더나듯이부름皮膚病이 무서운氣勢를올리여流行함으로 단단한注意를 해야한다。

皮膚病退治의 外用常備藥

가렵고! 흉해!

皮膚病은 그대로버려두면 全身에 퍼짐으로 早速히『一二三』(히후미)로 治療해야한다

『一二三』(히후미)는優秀한 끈끈한藥인故로、藥效가 持續的으로浸透하야 深部의黴菌을죽이는效果가 빠른皮膚病藥이다

主効 ─쇠버짐、옴、무좀、태독、마른버짐、어루레기、옴、부름、땀띠、진무른대、濕疹、頑癬、切傷、火傷、구두에진물은데

定價 二十錢 三十錢 五十錢 一圓 二圓

各地藥店에잇다

HIFUMI

一二三 實効散本舖 東京市神田區明神下 師岡天然堂 振替東京一二三七二番

一 二 三 (ひ ふ み / 히 후 미)

NO4

感氣는萬病의因! 感氣인줄알어거든 얼는實効散의効力으로輕한때에治療하야한다

感冒解熱特効藥

實効散 (실효산)

定價 二十錢 三十錢 五十錢 一圓 三圓 五圓

全國藥店에잇다

本舖 師岡天然堂 振替東京一二三七二番

東洋劇場

六月二十三日낫부터開演午後一時半七時半

朝鮮聲樂研究會大公演 一流名唱總出演

▲上演劇本▼ 金容承 脚色

歌劇『春香傳』 七幕十一場

春香傳은언제어듸서멧번을보아도 興味잇는演劇이외다! 春香傳은우리가맛당이 바더야할情操敎訓의金字塔이외다! 春香傳은우리가가진 最高峰의藝術이외다자랑이외다! 春香傳中에도가장조흔春香傳이聲樂研究會의春香傳이외다! 萬古의名歌劇春香傳을紛紛업시 오로지그대로살리는대에는누가무에라고하든지朝鮮의重寶로그들에後에는 다시그들의자최를이윽길업는朝鮮聲樂研究會에서하야 크다란歷史的메지를남기고가려는別記出演名優들의素朴無垢한藝術에서만表現될것이라愛劇家諸賢이시여! 吟味하소서吟味하소서! 그리하야 汲而不渴은春香傳의眞味에도한번醉하소서

▲次週上演▼ 歌劇 沈淸傳 金容承 脚色 全篇

團成社

廿三日부터 每日十時半一時半六時半

◇新興大泉超特作品 靑山三郎監督 植村謙二郎、毛利峰子、古川登美、丹羽一郎主演 浮かれ花嫁

◇新興京都超特作品 野淵昶監督 片岡千惠藏、月形龍之介、鈴木澄子、比良多惠子主演 白牧丹

◇新興大泉特作品 牛原虛彥監督 高田稔、立松晃、山路ふみ子、五條貴子、藤井秀夫主演 急行列車

◇讀賣新聞發聲ニュース (次週封切)「祖國を護る者」ハリウッド征服、近日 吉田御殿、無敵艦隊並立封切

光武劇場

往十里

豪傑다크라스 鳥人다크라스、메아방스 主演

◇다크라스푸로덕슌特作映畫 大活劇……

金玉姬、金雲子主演 장화홍련전

◇朝鮮映畫社 家庭悲劇 羅雲奎、朴鳳雲 主演 都會의悲歌

◇京城撮影所特作映畫 地方部鮮女作品

◇西鮮키네마特作映畫 朝鮮映畫…… 도라오는靈魂 羅雲奎、朴鳳雲、李花峰、高大奎、任熙淑、金永雲

◇光明映畫第一回作品

◇西鮮키네마第一回作品

●六月廿三日부터三日間公開 晝夜始映 낫·一時 밤·六時 二回

大衆料金 二十錢 十錢

(朝鮮映畫大會週間) 料金上十五錢 階下十錢 四大映畫!

六月二十三日부터三日間·

大衆席料金 二十錢 十錢

P.C.L超特作全發聲大豪華版──

伏水修監督作品! 東寶鑛子藥劇團特別出演

唄の世の中 藤原釜足 岸井明 主演 神田千鶴子 宮野照子 助演

松井稔監督作品! 靑春部隊 大川平八郎 北澤彪 英百合子 千葉早智子 堤眞佐子 梅園龍子 共演

P.C.L男女名優의오페레ー드로짜 내는空前의一大壯觀!

極東甲陽撮影所特作時代劇 山口哲平監督作品!

晴の鐵鳴り 前篇

羅門光三郎氏主演 片岡右衛門 大塚田鶴子 金井謙太郎 佐佐木澄子 助演

優美館

黃金町 電光二三九五

二十一日ヨリ二十四日マデ四日間 階下席十錢均一

ハヤブサヒデト主演 大當り冒險王

コロムビア特作 日本版 チエスタモリス主演 無法地獄

光三郎 小林綾子 主演 眞田十勇士 後篇

中央館

每日晝夜三回興行 第一回 第二回 第三回

永樂町 本三〇一四 七一六 888

家庭醫學

胃病의診斷法과 療法도進步가되엿다

—胃酸過多症과胃下垂。胃아토니ー의 새로운病理와 治療法—

醫學이 進步함을따라서 近來胃病에對하야도 胃液과 大便의檢査 X光線檢査만이아니라 手術을하야 胃의一部를 잘라내여서 顯微鏡으로 檢査를 한다든지胃中에 胃鏡을너어서 電氣를켜서胃內를 드려다본다든지 胃內面을 寫眞을 찍는다든가하는것과가티 研究가아조極히 細密하게되엿後부터 新發見되는것이만허젓고따라 治療法도非常한 進步를보이고잇섯다 胃酸過多症이라고하면은가슴아리가나고 신물이 오르는일이잇슴을말함이니 이런일이잇슬때는 直時 그것인줄만알고그대로덥허 바리는사람이잇는대 實은 胃潰瘍이나十二指腸潰瘍과가튼것도그다지珍奇할것이업스며 또胃液의檢査를하여볼것가트면 정말로胃酸이過多한것도잇스나 그中에는도리혀적게되는것(減酸症)도 大端히만타

胃酸過多로해서 症狀이나타나는것은 그過多한胃酸때문에刺戟이되며 胃壁이거치러지는것이니 第二次的으로는 胃壁에潰瘍이생겻다고함보다는 胃酸過多症을自覺한사람에게는 이미胃潰瘍이생기고잇는境遇가만타는것을 實驗하엿다

또한胃酸이너무적은때에 症狀이나타나는것은 胃癌이潛伏하엿든가 胃가다루가잇든가하야 胃粘膜이障害바든境遇 即 밧치거츠러不毛가되며酸을만들수업슬때에 이러한症狀이생기는것이다

다음에 胃下垂는 從來에가장만흔病으로보이는데 X光線으로檢査를해보면胃가小骨盤속까지下垂가되여잇스면서 아모苦痛도맛지안는사람이만히잇다 即胃下垂라고반듯이 病이라는것은아닌줄 알어지만 여기에다가胃弱이加하야저서 胃筋의緊張力이 弱해지면은 症狀을 이르키는것이니 普通으로胃下垂라고밋어지게되는것도 그症狀의本態은 胃弱의原因이될줄알수잇게되엿스며 또한이原이甚히만타

이러한原因을알고보면은 胃酸過多症이나 胃下垂나 在來와가튼對症療法만으로는 病이좃처럼낫지안는다는그理由를알수잇슬것이다 이제가슴아리가난다고하야 胃酸을中和식히면조흘것처럼생각하야아로가리劑를썻다하자그러나 事實은 酸의過少한境遇도잇슴으로 이러한때에는反對로症狀을惡化식히다 胃下垂라하드라도 在來의 腹帶라든지 食物을조금식攝取하고 消化劑로서 消化作用을돕는것等의療法으로는 所謂保護作用外에 効果를엇지못하며

더욱이 胃아도니ー에잡히니는사람이잇서 症狀을增惡식히는일이만타고할것가트면 스스로이에對한處置가업서서는아될道理이다

이러한意味에서近來 胃腸病의治療에 推奬하는것이『錠劑わかもと』인데 여기에는食慾을도두고 消化를잘식히며或은 胃腸의組織細胞에 活力을주어서機能을復活식히는 酵素나 비타민等의諸成分이 網羅되여잇다

그럼으로『錠劑わかもと』를먹으면胃의消化作用이 補助되는同時에分泌機能이正常하게 復歸되는結果胃酸過多症이 잇는사람은그症狀이가라안지며 胃潰瘍은 潰瘍面에細胞가 新生되여서 恢復이되며또 胃下垂 胃弱으로는胃筋에緊張力이 賦與되여서 弛緩이나下垂가 輕快하여지는것처럼여하자지藥으로 여러가지病에能히効果가잇는것이다

便秘의害毒과

下劑에依치안는快便法

a—筋纖維 b—澱 c—上皮細胞 d—白血球 j— 種々の形の植物細胞、點狀に無數にあるは細菌

極히 쉬운例로 새들이똥을누지못하면 直時죽는것은周知하는바어지만은 便通의停滯는 그러케까지一般生物의健康에害를 끼치고마는것이다 사람은 小鳥와가티極端한危險까지는이르지안치만 每日 一回식便通이 잇는것이 生理上普通이며 몃칠식이나 便秘를하는것은 確實히病的이니 等閑히하면 어려운結果를招致하고만다 便秘에는 大體로 두가지症狀이 잇는데 그하나는汎發性 即一種의 全身中毒症狀을이르켜頭痛眩暈 惡心嘔吐 不眠神經衰弱皮膚의 부름等을 誘發하는데 이것은 元來吾等의大腸內에는 食物함께드러간細菌이 만히잇는데 便秘로해서 糞이停滯하면은 여것을根城으로無數히 繁殖하야腐敗醱酵식혀이때문에發生한 毒素가腸壁에에서 血液中에 흘러드러서全身을도라가는때문이다 그結果血管을軟化식힌다든지 生殖腺을衰弱식힌다든지 根氣精力을 때앗는다할과가티 모든內臟器官의組織細胞에 中毒이되며 機能을減退식히고만다

또局所的인불은 배가불너서重苦를하고 까스가당기며 食慾이阻害되는等病狀이 만타이것은말하자면 第一期의 症狀으로此際에 便通을하도록 하지안으면은 孔痔性으로 移行이되다는것은 다시말할 餘地가업다

便秘를 治療하는데는 第一조흔것이 食餌療法이니 平素肉類를多食하는사람은 野菜나 果物을多食하도록 힘쓰지안으면안된다 사람에따라서는 便秘가繼續되면곳下劑를먹는데 下劑로通하게되는것은腸에機械的刺戟을주어서排便을促하게함한것으로原因인腸內의醱酵이나 停滯이正常으로恢復된것이 아니고 따라서効果가一時的임에 免치못하며 自然히濫用에 빠지는 弊害도 生覺지안으면안된다

그러대 新生物製劑인『錠劑わかもと』는 下劑가 아니면서도 여것을服用하면은 快한便通을 볼수잇스며 또한 腸을 튼튼하게하는効果가 엇슴으로 一般의便秘를 恢復식히는데는 適切한藥이라고 말을할한다。

이藥에는 腸內의 細菌의毒素를殺菌 消毒하는 整腸作用이잇고 여여含有한 酵素와비타민B等에는食物의 消化를조케하고 衰한胃腸의機能을 活潑하게하는細胞原形質賦活作用이잇는고로 便秘의原因그것을 治癒식힐수잇스며 그結果生理的自然便通을할수잇는것이다

이『錠劑わかもと』는 東京芝公園大門內際 わかもと本舗 榮養と育兒の會(振替東京一七〇〇番)에서 三百錠入、千錠入의二種을一日分不過五、六錢(小兒에서二、三錢)의廉價로發賣하고잇습니다

九年이된胃酸過多와 便秘가輕快

(秋田) 坂本誠一郎

나는 九年間이란 긴歲月을 胃酸過多、胃擴張、胃痛게다가 또한 重한便秘、그뒤에는 泄瀉이러케 여러가지로 苦生하고잇섯다 勿論胃腸에조타는藥은 洋藥、漢藥을不拘하고그저 닥치는대로 服用해보앗지만 一時는 効果가잇는듯하나 全快까지는되지안코 이건도모지 一生을두고 곳치지못하는가보다고 悲觀을 하고잇섯다 어느날 偶然히 キング誌上에서 『錠劑わかもと』가 胃腸에 조타고한記事를 보기는하엿스나 무얼『錠劑わかもと』가튼것도 効力이야잇슬나고 半信半疑를하엿스나 그러나 物品은 試用을 해보아야안다는 생각이드러 秋田市佐野藥店에가서 사다가 服用을하기 始作하얏다

服用하는동안에 泄瀉하는 回數가줄어들고、죽을먹든것도밥을먹게되엿스며、날이감을따라 가슴아리、食滯는업서지게되엿고 九年동안을두고 苦生을하든 慢性胃腸病이 輕快하게되고 只今은 體重도 一貫二百匁나늘고 元氣旺盛하게 일을 할수잇게되엿다

立派な掛圖をホクラの學校へ

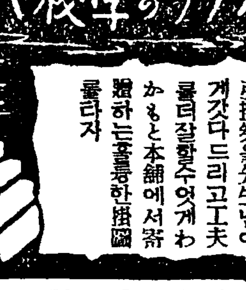

집에서먹는『錠劑わかもと』掛圖引換券을先生님에게갓다드리고工夫를더잘할수잇게わかもと本舗에서寄贈하는훌륭한掛圖를타자

藥用 丹頂ポマード
포마ー도

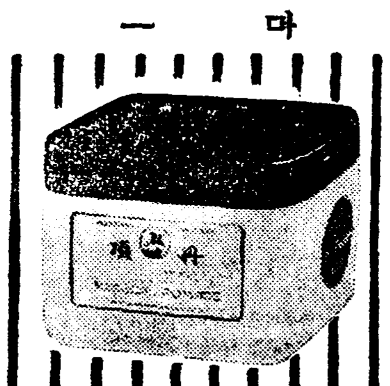

金鶴香水株式會社製品 ￥50

—用法— 먼저頭髮香水를五六滴 뿌리고포마ー도를손바닥내여서머리에잘문질러발읍니다

フケ拔毛の頭のカユイ方は
비듬 발모 머리가려운분은

新製品입니다

誰方も見逃せぬお化粧の秘訣!

處女時代

當身은 豪華한表情美!

豪華한化粧을大膽하게거침업시할수잇는時代입니다
거울에빗최는當身의얼골에비유하면畵家가캔바스를向하야自由로히畵筆을놀리듯이絢爛한彩色을取하십시오
레ー도구레ー무로살결을整調하고레ー도(肌色)粉白粉에紅薔薇色의레ー도빰연지、따불오렌지의입술연지、그리고레ー도眉墨으로化粧을알맛게맛칩니다

新妻時代

當身은 優雅高尙한情操美!

當身의빗나는情操美도萬一에몸맵시를이저바리고아니하엿다면조곰도얼굴에나타나지안켓지오보다조흔몸단장에豐潤한情操美를살리여주십시오레ー도(肌色)粉白粉에로ー즈마다ー의빰연지로ー즈마다ー입술연지眉墨은레ー도큰팩트眉墨을推奬합니다 過히濃厚에지나치지안는化粧中에當身들만이볼수잇는優雅한美를맛보게될것입니다
!化粧前에는반듯이레ー도구레ー무로먼저바탕을整調하여주십시오

中年時代

當身은 아조점잔은氣品美!

化粧을아니한듯보이는當身들의몸단장에맛보게할수잇는美는當身特有의氣品이놉흔것입니다子先레ー도구레ー무로充分히살결을整調하여주십시오 바탕이 다된다음에는 그우에다가레ー도濃肌色粉白粉을아조엷게濃淡이저지안케잘발나주십시오
어것이야말로心得해주어야할化粧하는秘訣이옵니다

化粧하는데는 이白粉!

粉이썩잘먹고 기탱도잘되 當身의얼골을 生生하게해주는 레ー도粉白粉

따이아몬드 뉴ー쓰
魅惑한魅力이나는입술을만들려면은貴女의입술을모양잇게잘다듬고그우에다가입술연지를바르고한번더포마ー도로입술연지를잘그리면아조곱게되어집니다

一際優れたお化粧映え
레ー트 レート粉白粉
肌色・濃肌色・白色
尾賛平商店

中部版

딸집에가다가 落傷生命危篤

【仁川】딸의 집에 다니려가든 친정어머니가 다리에서 落傷하야 생명이 위독하다 ── 인천부 화정(仁川府花町) 삼정목 김씨(金氏)(六二)는 지난 이십삼일 오후십시경 송림정(松林町)자기딸의 집에 다니러갓다가 금곡정(金谷町)송현동 근방 노피 약륙척가량되는 다리에서 떠러저두개골(頭蓋骨)의 파상을 입어부근 병원에서 응급수당을하엿스나 생명이 위독하다한다

金五十圓 朴明善五圓 朴先玉十圓 朴貴玉三十圓 田春敬五圓 金明淑五十圓 無名氏七十圓 朴明元五圓 尹鄕姬五十圓 朴孔植五圓 光熙門敎會

씨름大會盛況 京南支局後援

【京南】리래원방호단주최와 본사경남지국후원하에 개최된 제일회 전조선씨름대회는 예정대로 지난이십일 오전십시부터 신록이 무르녹은 리래원신사광장에서 전개되여 방호단원일동식이잇슨후 순서를 따라대회회장 리문근(李文根)씨의 개회사가잇섯고 심판장 리춘성(李春成)씨의 정중한 지시가잇슨다음 선수의 입장식을맛치고 일반개인전으로부터 경기는 시작되엿다 일회이회 회수를 거듭할수록 따라 청、홍량군의 기묘한경기가 백열하여 수천관중은 경에도취되여 염열폭양에 더위도 이저버리고 때때로 박수환호성으로 인근을 진동식히엿는데 이는 공전에업는 대성황이라한다

郵便所員、面職員共謀 瀆職詐欺事件綻露
開城府外大聖面의不祥事
一黨四名을開城署에檢束

【開城】지난이십이일 개성경찰서 형사대는 박(朴)사법주임의 지휘아래 질풍가티 자동차를몰아 부외대성면(大聖面)풍덕우편소(郵便所)를 습격하야 그곳사무원 김세영(金世榮)(二四)을체포하야다가 철야 엄조중이든바 드디여 사인농모의 보험금사취! 공금횡령등! 수천원 대사기사실을 알게되엿다

전기 김세영은 동우편소 통신수(通信手)로 잇슴을기회로작년 사월경부터 금년오월까지 동면동리 김유순(金有順)(三七)이가 예금한 칠천십륙원칠전을 전부 횡령소비한후 나종에겨우삼천사백여원밧게 보상치못한 사실을 비롯하야 이자는 그후대성면면사무소(大聖面事務所)회계원고상원(高相源)(三二)이가 자기명의의 직인(職印)으로농료자금(農料資金)을 저금해두엇든것을 기회로그는 고상원과 공모후「직인」을훔처 용케하야 삼백원을 대부형식으로 횡령소비하고 말엇다 그후 이놈 두명은 한번대사기음모단을꾸며 보험금을 사취할계획하에 동우편소 사무원 고경희(高慶熙)(二三)와 집배인(集配人)송일룡(宋一龍)(三二)등을 매수하야대성면풍덕리 리창우(李昌雨)가 작년이월이후 『간이보험료』를 지불치못하고 잇슴을 또조흔기회로 이창우에게는 실효(失效)된것가티 속인후 이래김세영이가 보험료를 무러오든중 지난 사월삼십일 마츰리창우가 죽고 마니까 그의 인장을 위조하야 지난오월이십일일 이백이십구원오십전의 보험금을 사취하얏다 한다

이외에도김세영 고경희등은 공모후 동면동리 칠십오번지 박승원(朴勝源)의 압호로가는팔십원오십전이 기재된 『보험금지불통지서』를 가로차가진후 전기박승원에게 지불한보험금에 대해서는 피보험자의 사망은 변사(變死)인 때문에 규정한보험금에 반액밧게 못주겟다는 리유를 그럴듯하게 설명하야 전기금액중 사십오원이십오전만주고 남어지 삼십오원이십전은 불법리득(不法利得)으로사취소비한사실을 자백하얏다는데취조에따러 사건은 더확대될는지 알수업다한다

五圓 朱光于十圓 李海縣六圓 朴鉉 林敏淑十圓 申德敎十圓 朴鉉五十五圓 金德弘五圓 朴壽榮五十圓 朴熙勳百圓 李商說五圓 洞侯五十圓 鄭翼祚百圓 裵海龍十圓 協成社四百圓 尹基

文彰學院增築費를 文雲益氏또獨擔
甕島住民의새恩人

【甕島】독도보호 문운익(文雲益)씨의 특지로 독도문창학원(文彰學院)을 설립하야 작년사월일부터 개원한이래 원사가 협착하야 학원당국자는 증축을계획하고 잇던바 문씨의간입업는독지로 증축비를 문씨가독담하야 증축중이라함은 당시에보도한바어니와 요사이 증축공사가준공되엿스므로 동학원에서는 지난이십이일 오후다섯시 부터 학원강당에서 학부형회(學父兄會)를개최하고 좌기와가튼 결의를만장 일치로가결하고 동일공시상식분에 무사폐회 하엿다고한다

決議事項

가、增築에伴한 器用品其他購入費는學父兄會에서 一部를 負擔하는同時에 餘額은 里中有志의義捐金으로 充當할事

나、甕島靑英庫業의恩人文雲益氏의 功勞를永遠히 記念하기爲하야 學父兄會에서記念碑를 建立하야氏를表彰할事

七十五萬餘圓 江原道煙草消費高

【春川】『니코친』에 마취된 인간들이 일년동안에 소비한 담배갑시 과연얼마나되는가? 전매국춘천출장소 관할내인 구개군에서 소비한 담배가 일년동안에 선내품(鮮內品) 칠십오만이천구백사십일원 수입품(輸入品)이백팔백일원 이입품(移入品)이 칠십구원 합계 칠십오만사천사십일원으로 인구비례로보면 일인당 … 니 담배를 빨지안는 어린이부녀등을 제하고 평균으로 보면 일인당 수십원이 될것이니 가히 그소비량을 엿볼수잇스며 구역내에 소매영업소가 일천이백 오십칠개인데 점점 확장할계획이라고하며 군별로 소비고를보면 다음과갓다

春川 一六五、七八六圓 華川 五四、五三三 楊口五三、八三 麟蹄九九、二五三 洪川一四七、五五六 横城一二四、三〇二 原州三〇、九〇〇 加平六九、一二〇 楊平一六、三一三 計七五四、〇四一

"都計"發表後로 建築界에大異狀
仁川建築業休業狀態

【仁川】삼십년대계로 시가지계획령이발표되자 따라서경인일체론을근거로 각종토목공사가진행되고잇스며 전기시가지계획령에의하야 증축、개축、신축등을막론하고 부지증명(敷地證明)과설계도(設計圖)급 사양서(仕樣書)등을 일일히첨부하야 허가를엇기전에는 아무리 적은공사라도 공사를할수업스나 한번건축허가를엇기까지가 규정에서투른 부민으로서는 용이한사실이아니라 한개의건축허가를엇기에 상당한시일을요하게되야 인천건축계에는 큰이상을일으키고잇다 이와한가지 각건축업자는물론 목공(木工)과 미쟁이기타건축에필요한업자들은 휴업상태에 빠저서 물가고인 이시대에 적지안흔생활난을당하고잇다한다

切手販賣不良 永登浦郵局管內

【永登浦】지난달일일부터 발매된 애국절수는 각우편국소의 절수판매고와 기타를 참작하야 배당한것으로 영등포우편소(永登浦郵便所)에서도 이전절수가 삼천장 삼전절수가이천장 사전절수가륙천장 엽서가삼천장 총액칠백삼십원의 배급을밧고지금까지 창구(窓口)에서만 판것이 이십일현재로 이전절수백매 삼전절수이백매 사전절수구백매 엽서삼백매 밧게되지안허서 그성적이 대단히 불량하야 우편소당사자는 처치에 곤난하야 할수업시 소원에게 각각 책임액을 배당식힌후 무리하지안는 정도에서 가로에진출하야 주민유지에게권고판매하고잇는대 여기에는 룡산(龍山)과광화문(光化門)우편국원들이 영등포까지진출하야 판매경쟁을함으로 못지안케 매경쟁을함으로 책임액의소화를하려고 노력하야 마음대로되지안허서 고통거리라고하는데 영등포우편소에서 매월평균팔리는 절수매상고이천원에비교하면 겨우삼분지일밧게되지안는것으로 웬만하면 이것쯤은 용이하게 팔릴터인대 이런지장이잇기때문에두통중에잇다고한다

犯罪首位는竊盜 殺人事件만漸減
犯罪總數론追年增加의形勢
京畿道昨年中의集計

경기도경찰부에서는 지난 소화십일년중 경기도관내에서 발생한 범죄사실에 관하야 조사중이든바 요즈음 그집계가되엇는데 그집계로보면 작년중에 발생한 범죄건수는 전년에 비하야 팔천이백륙십삼건이나 증가되여 실로 사만사천일백륙십사건에 달한것이 판명되엇다 그런데 이제 범죄사건의 발생상황을보면 다음과갓다

昭和七年 三五三〇七件
同 八年 八一六三二
同 九年 三二九六〇
同 十年 三五九〇一
同十一年 四四一六四

그리고 작년 범죄사건의 종별로 보면 전범죄사건중에 특별법범을 제하면 륙할일분까지가 절도이오 그다음은 사기로서 약일할팔분이며 살인사건과상해치사(과실치사를제함)는소화칠년보다도 점감되엿다 이는 경찰진을 확대강화하고 지문제도 수구수사(手口搜査)수사뿌록등을 실시하야 형사경찰의 활발한활동에 원인한것이라고본다

五圓 李英九五圓 洪德杓五十圓 嚴柱德五圓 崔寅煥五圓 朴斗華百圓 十六圓五錢 黃時淵

光熙培明校에曙光 各方面寄附遝至
校舍新築、設備擴充

시내광희정(光熙町)일정목에잇는 광희배명학교(光熙培明學校)는 명치사십사년에 미국인강부인(姜夫人)이 창립한이래 삼십년동안 경영하야오다가 지난소화칠년십이월경에 경영자측의부득이한사정으로 학교를 폐교하게되엿다 그런데 그때 그학교의교원으로잇든 조용구(趙鏞九)씨가 근동유지의 후원을어더서 그학교를인계하야가지고 여러가지곤난을바더가면서 계속하야오든중 극도에달한 경영난이 사회에 알리워지자 각방면으로부터 열렬한동정이 답지하야 학교의면목이 나날이 조하저섯다 그러나 한거름더나아가서 완전한교육기관을 맨들기위하야 학교교사를 새로짓기위하야 그기금을엇고자 기부금허가를 어더가지고 각방면의동정을 구하엿든바 다음과가티 만흔기부금이 모히엿다

金華錫三十圓 李敏巖十五圓 趙明鉉二十圓 許泰澤十圓 李殷龍三十圓 金熙鍾十五圓 朴大鉉十圓 李昌植十圓 金慶雨二十圓 卞琰二十圓 金龍漢十圓 徐朴昇載十圓 李淳雨三十圓 朴鍾浩 明德五圓 張淳明十圓 金允壽十圓 五圓 吳昌鉉十圓 安先同十圓 朴金永元二十圓 吳俊明五圓 鄭斗容十圓 鄭順萬五圓 李丙台二十圓 車元泰十圓 金正義十圓 咸慶昌五圓 朱奉旭五圓 金相逢三十圓 金永元五圓 崔寶善五圓 李淳元十圓 金寶濟十圓 金昌來五圓 咸啓昌五圓 李永鎬二十圓 李秉浩十圓 朴永準五圓 諸永壽五圓 安尙祐五圓 金古普十圓 李載斗五圓 崔應煥

期待든撤水自動車 도리여非難攻擊
水原邑民의不平漸高

【水原】수원읍내는 작년여름까지도 사람이 물구루마를 끌고다니면서 시내도로에 물을뿌리든것을 금년부터는 산수자동차를 사용하기로되여 일반읍민들은 큰기대를가지게되엿고 읍당국의 처사에 반가워햇섯다 그러나 마친내 실시하는것을 보매 기대와는 넘우도틀려서 도리혀 비난의적이되엿는데 그내용을알아보면 다음과갓다

수원읍내는 원래 길에몬지가 만흔데 그위로 뻐스 택시가함부로 달림으로 요새가티 흐룩한가믐에는 길바닥에 물을 안뿌리고서는 잠시를 견딜수업다 원체 재정이윤택치못한 수원읍당국에서는 산수자동차를 새로사드리지못하고 수원자동차주식회사(水原自動車會社)와 팔개월간에 일천칠백륙십원주기로계약하고 자동차로써 물을뿌리게하엿스나 요새가티 밧작말나부튼 길바닥에 물을 자조만히뿌리지아니하야 도리여 사람이구루마를끌고다니면서 뿌릴때만도 차라리못하다하야 비용은 종전보다만히 드리고도 그효과는도리여 종전만못하다하야 읍당국의처사에 비난공격을하는것이라한다 그리하야 심한사람은 산수자동차를 쓰기로한것은 수원읍민의위생을위하야 하는것이아니고 일개 자동차부의 리익을 위함이아니냐하는공격도잇다

京城府新規事業費=明年度 三百四十八萬圓
그중삼분일은국고보조로 今月中豫算案을總督府에提出

경성부에서는 명년도에 새로 계획하는 사업으로 국고보조를 바들것은 전부 이달안에수집하야 총독부에 제출하기로되엿는데 그사업의 예산내용을 보면

▲중앙사매시장설치비(中央卸賣市場設置費)로 팔십오만원
▲위생보건소(衛生保健所)신설비로이십오만원
▲간선도로개수비(幹線道路改修費)로 륙십오만원
▲하수(下水)개수비로 구십만원
▲운동장개량비로 사십삼만오천원
▲직업소개소이전개축비로 이십오만팔천원
▲린보관(隣保館)신축비로 삼만원
▲공익질옥(公益質屋)신축비로 이만사천원
▲공설욕장(公設浴場)및 리발소(理髮所)신축비로이만오천원으로 합계삼백사십팔만칠천원인데 그삼분지일인 일백십륙만이천원은 국고보조를 바더야될터이다

暴炎仁川에狂犬 一日동안에咬傷五件

【仁川】더운날새는 수은주(水銀柱)가 증명하는바와 갓거니와 나리쪼이는 폭염(暴炎)은 사견(飼犬)에게까지 이상을일으키고잇서 지난 이십일하로에만도교상(咬傷)사건이 오건에 달하며 이외폭염에의한것인지 알수업스나 발생한 공수병(恐水病)환자가 상당에 달하야 근래에보기드문현상을 일으키고잇다는데 근일집안에 길으는개들이 발광하는건수가 자조는리유는 아니라사주(飼主)들의부주의가 막심한편이라 인천서위생계에서는 이에대한대책을 강구할뿐아니라 사견에대한 취체도엄중히하리라한다

甕島水防團演習

【甕島】독도수방단(甕島水防團)에서는 례의연한홍수기가 절박하여오므로 수방에대한 만전을기하고저 이십사일오후한시부터 독성유원지압강안에서 수방에대한연습을하엿다고한다

開豊郡內車輛數 三千八百九臺

【開城】개풍군(開豊郡)십오면내에잇는 차량수(車輛數)는 얼마나되는가하고 작년말 현재의통계를 조사해보니 합계삼천팔백구대중 제일만흔차수는 자전거수로 합계일천팔백구십사대 그다음『달구지』(牛車)수가 일천이백십칠대이며 『구루마』(手挽荷車)가 삼백십팔대라한다 이처럼구루마수가 훨신줄고 그대신 자전거수가 뭇처느러가는 원인은 개성부내와 근접한청교면(靑郊面)(四二一車)중서면(中西面)(一九三車)등지에 사는 주민들이농한기(農閑期)를 리용하야 행상영업을 성히하는때문이라한다 그런데 전기차량총수 삼천팔백구대를 현재호수인 일만륙천팔백여호에비하면 네집에 차한대식 잇는세음이다

正租竊盜逮捕

【仁川】미곡항으로서 그일홈이 가장놉흔인천에 정조절도가출몰하얏다는 쌀의도시다운사실!=수일전 만석정(萬石町)유마(有馬)정미소창고에 정조칠십오가마니(叺)를도난당한이래인천서에서범인을탐색하든바 맛참내지난이십일화수정(花水町)이백륙십륙번지 서경산(徐景山)(三七)과 률목정(栗木町)구십삼번지 최돌만(崔乭萬)(三一)등이 부내로다니며 정조를 매매하고잇스나 그출처가 미불명하야 인치취조한결과 전기도난사건에 관련된것이 판명되야방금엄중취조중이다

▲炎夏夜半窃盜=지난 십구일 인천부금곡정(仁川府金谷町)류재남(柳在男)씨집에 밤이시경유리창을깨트리고 잠입하야 현금이백륙십원을 절취도주하다가 상인천역근방에서 소관서원과격투끗헤체포되얏다한다

仁川府內에 癩病者橫行
警察은追放에努力

【仁川】『문둥병』이라면 듯기만하야도 소름이끼칠만큼 일반적으로대기하는병이다 근일인천부내는곳곳이 문둥병의걸인군이사오명이떼가되야 횡행하고잇서십만부민이가장큰불안을늣기고잇슬뿐아니라 변경선사세된 아해들이문압헤서놀다가 업서젓다는풍문이 한두가지가아니라 민심만이소란코잇는형편이므로 이에대한방책을인천서에물은바 다음과가티답변할뿐이라한다

문둥병자들이 부내를횡행하고잇다는소식을엇을수잇습니다 그러니뇌병자를수용하는 소록도(小鹿島)가전부만원이라 어데로보낼것이전연업슴으로 응급책으로 부외로 추방할도리밧게는 업습니다

그러타고 타군부에지정하야보내는것이아니라 무정처로 쫏기여가는그들도 참으로가련함으로 부에보고하야 선처하겟습니다 운운

急告

近時品質劣等한製品을가지고 東洋苧布類似의名稱을부치고 或은 商標를模倣하야 東洋苧布라고 詐稱하고 安賣하는事實이 만히잇습니다 買求하실時는 特히左에揭示한 商標에注意해서 여러분의 信用을博하고잇는 眞正한東洋苧布를 사주시옵기 懇願하나이다

登錄 商標 壹貳拾壹號 貳拾貳號

高級純麻 東洋苧布 品質保證

製造元 東洋麻絲紡績株式會社 京城出張所

朝鮮總代理店 三井物産株式會社 京城支店

凝り、痛み、疲れ (걸리고 아프고 지치고)
ママーの膏藥 (마마-의 고약)
(本名 ママープラスター)
打撲傷、關節 神經痛、류마치
十錢・二十錢 三十錢・五十錢・一円

無代進呈

여러분잘아십니가? 膏藥도 이러케進步하엿습니다 희고깨끗하며 부처든자리가더러워지지안코、바르는直時滲透하야 씨언한그氣分은 다시말할수업스며、압호고제린것을 슨듯이 업새줍니다、그리고 부친그대로 沐浴을하여도 無關하며、惡性인 感染도되지안으며、一次 試用하신분에게서 大好評을 밧고잇습니다

百聞은 一實驗만못하니、于先한번부치여보십시오 近傍藥局에서 見本品을 無代로進呈합니다 주저마시고 請求하십시오。

映畫「旅路」に出演の 朝鮮映畫スター 文藝峰孃

ママープラスター發賣元 大木五臓圓本舖 大木合名會社 東京市神田區鍛冶町大通 大阪市東區淡路町一丁目

失業者案內
小資本으로以小成大할수잇는各種工業을教授하는案內書를請求次第로進呈(三錢切手要함) 工業用品日用品釀造用品化粧品原料其他一切
京城府新設町一三二의七二 カネヤ商店 振替京城六七九九

肺病
肺病에한가지特効藥은 업더라도 病者마다다른 症狀에 꼭맛는藥을쓰라 渡邊泳著『肺病漢方治療法』(定價一圓)을읽으라
京城寬勳町一六〇 東洋醫藥社 振替京城一八八九三番

醫師試驗準備書
漢鮮文醫學講義로通信教授에自宅로醫師가되는 講義三錢切手를添付申込次第로內容見本進呈하나이다 京城府新設町一三九 春風醫院白

모루히네慢性中毒에 福모나-루 (文獻贈呈)
モルヒネ、ヘロイン、阿片 パントポン、コカイン等 其他麻藥類の中毒症
製造元 順天堂醫化學研究所 大阪市東區道修町
發賣元 田邊五兵衞商店

學校의成績◆은頭腦가第一이오 가려서머리가무겁고工夫아니되는時에로
ノーシン (노-신)
욕심수시오◆頭腦가明快해저서工夫가잘되니다◆ 아모藥店에던지 잇소◆
朝鮮日報 京販 電本(2)一五九七番

男女 淋疾 蔘茸五淋錠
白菜豫約店●行商員募集

生産力擴充驀進

三大原則 內容檢討 ①

李健赫

日本財政經濟의 基本的動向은 好不好間에 準戰時體制의 樹立에잇는것으로 馬場財政이나 結城財政이나 賀屋財政이모두 事實은 이方向으로 進行코잇는것인데

三財政의相違點은

1、馬場財政＝表面으로統制景氣를吹하야 神經質인 財界를 衝擊하고 失敗하얏다

2、結城財政＝統制强化를排斥하고 相談主義로나가 大衆的統制로갈표를지하얏다

3、賀屋財政＝國民的理解의 背景下에計劃經濟는擴張되엇다

即賀屋藏相은 日滿兩國을 一體로한 計劃經濟樹立을 近衛內閣의 基本的動向으로 定한것인데 所謂財政經濟의 三原則으로 나타난것은

一、生産力의擴充

二、物資需給調節

三、國際收支의均衡

으로서 三原則達成이 注目되는터인바 以下三原則을 檢討해보자。

滿洲事變勃發以來 七年間內外 許多한事件이잇서 生産力擴充은 드듸어現下 國策의中核的地位로되어잇는바 國民經濟에 잇서서는 金輸出再禁止를 契機로한 景氣好轉이 (一)滿洲事變에基한 財政膨脹 (二)低爲替에 依한輸出激增의二大支柱下에 原因된中 低爲替가 有力한 景氣推進力이엇든때문에 當時에 잇서서는 輸出貿易品의 生産力이 急激히 伸張되엇섯스나 海外市場開拓은 一昨年으로서 一段落되고 低爲替의 威力도 各國의輸入抑制手段으로 減殺케된一方 高橋財政이公債漸減主義를 堅持한때문에 財政膨脹까지 景氣推進力으로서 現行할수업게되엇섯다。

이때에잇서 二·二六事件으로 國防充實로 馬場財政이 出現케되고 馬場財政은 公債增發과 增稅로 財政을膨脹시켯스나 軍需工業을 刺戟한 結果는 國防工業의 殷盛을 招來하야 材料方面의生産力이 特히 擴充을 必要케되엇스며 重工業의 發展을 要求케되엇다。

×

即日本의工業은 金再禁止와 滿洲事變을 契機로 急進하야 昭和七年以後回復되어 工業生産額이 十年度는 百億突破(六年度는五十一億七千萬圓)로倍增되엇고 十一年度는 百十六億에 達하게되는터이다 이것은 低爲替에依한 輸出激增과 軍需擴張에 原因된것이니 이제計劃을 資本關係로보면 今年中은 三十億에達할 大膨脹이라 한다。

（日滿會社資本增加額（單位千圓））

昭和六年	五五七、六四六
同 九年	一、三三四、四五二
同 十年	一、四二六、九一二
同十一年	二、〇〇〇、四〇九
十二年（四月까지）	一、二二四、一一三
十一年（四月까지）	七四四、五八五

從前의 工業은 固有한 資源과 社會的 技術的 後進性으로 ...

	昭和六年	九年	十年
紡織	三七、二	三一、七	三一、〇
金屬、機械、化學	三三、八	四四、一	四七、四
其他	二九、〇	二四、二	二一、六
合計	一〇〇、〇	一〇〇、〇	一〇〇、〇

準戰體制計畫經濟

財政的으로 ... 重工業의 休眠資源의 活用期에 止하얏섯스나 ... 生産力擴充이 ... 下期부터 生産力擴充이 ... 輸出하야 ... 入키에 至한것이다。 이에 따러 ...

生産力擴充은 그自體로서 ...

東銀幹部行員 多數入行反對

株主와 去來側의 意見

東一銀行의 整理案은 아직도 鮮銀으로부터 發表되지안어 一般이궁금히 역이고잇는터인데 成氏系重役持株四千株의 閔會長問代問題는 決定되얏으나 專務後任을 비롯하야 幹部行員入行問題에 對하야는 이때까지 東一銀行閔會長에게 對하야 鮮銀側으로부터 아무提案이업서 東銀當局도 鮮銀態度를 이상히여기고잇다한다。

그런데 幹部行員入行問題에 對하야 鮮銀側에서는 市川專務가 失敗한原因이 市川氏혼저 入行햇던때문이니 이번에는 幹部行員을모두 鮮銀으로부터 入行식혀야하겟다고하는모양이나 東銀의一般株主及 取引關係者等은 如左히反對意見을 가지고잇서서 注目된다

即東銀의 諸事件發生의 根本原因은 重役間의派爭에 基한것으로서 모든 問題가잇섯스나 이번에 成氏系重役退陣으로 閔氏系가 支配權을 掌握 하얏스니 銀行經營上 아모不安이업다 그러므로 專務는 그前대로 鮮銀사람이 入行한다드래도 幹部殺員은 總히鮮銀사람들로 차지케할必要는업다 事件이만엇든만큼 事務外에 檢査役 本店支配人代理 두자리쯤은 鮮銀사람이와도 조켓스나 强制的으로 全部重要椅子를 占할까닭은 업슬것이며 萬一 그러케된다면 朝鮮人側金融機關으로서의 東銀에對하야 도리혀 一般의疑惑을 사게될뿐아니라 預金貸出이 모다朝鮮人關係인만큼 鮮銀사람은 도리혀貴務에圓滑을期키 어려울것이라하야 此際鮮銀側이 萬一이런案을提示하거든 東銀首腦者는이點을充分히 鮮銀에 諒解식히도록하기를 希望하고잇다한다

鐵道局實行豫算 五百餘萬圓增益

鐵道局十二年度 實行豫算은決定되엇는데 이에依하면 收入豫想은 交付豫算에比하야 一百二十六萬圓增收 一億二千四百八十二萬圓이되고 支出은 交付豫算에 比하야 二百八萬六千圓減의 九千百四十六萬圓이되어 結果益金은 增加로 結局三千三百三十四萬圓이된 交付豫算보다도 四百三十六萬圓의 益金이되어 十一年度의 實績에比하면 實로五百四十四萬圓의 增益을 示하얏는바 收入中主要한것은 旅客收入三千七百十六萬圓 ▲貨物收入四千百十萬圓으로 前年實績에 比하야 一割九分의增加 이라한다

米穀資金의 流入 將來는 樂觀不許

◇…松井米倉社長 談

松井米倉社長은 農林省과 協議키爲하야 渡東中二十三日歸任하얏는데 如左히말한다

日本內地作況은 順調로經過되고다만 北海道方面이 多少氣溫이 低하야 幾分念慮가 잇스나 이대로 推移하면 今年은日本內地는豐作이것다

朝鮮의 作況도 現在는別로걱정이업스나 朝鮮으로서 注視할것은 米穀政策問題가 多分히包含되으로 決코輕視할수엄다 米穀低利資金中止問題는나의見解한바로는米穀關係 低利資金은 約八千萬圓으로 어것은 全部預金部長에 一任케되고 運用委員會에 付치안허도 조케된것으로서 中止되것이어녀다 그러나 公債政策으로 預金部가 窮乏해지면 樂觀은不許이다

租稅歲入計 七千五百三十九萬圓

比前年一千五十九萬圓增

產業界活況證左

昭和十二年五月末日 現在의 昭和十二年度 租稅歲入槪計는 七千五百三十九萬一千九百九十圓으로 前年度實績과 比較하면 一千五十八萬九千七百八十四圓의 增을 보앗다 稅의 科目別로 보아도 地稅가 一千三百三十一萬三千四百七十六圓으로 前年度보다 四十五萬四千二百五十四圓의 減을 본것外는 모두 增額을 보앗다 어는 所得稅新設에 따르는 稅制改正의 結果、一般의 負擔力이 增加한때문과 酒稅、關稅等의 增額에 依한것인데 이는 大體에잇서서 租稅輸入이 一般的으로 增進된것은 朝鮮의 景氣가 一般的으로 上昇된 結果로 볼것이다

그證左로 所得稅의 三百萬圓、營業稅의 三十五萬圓、酒稅의二百萬圓、關稅 三百五十四萬圓等이잇는것으로도 産業界가 얼마큼好況된것을 알수잇다 稅月別로보면 다음과갓다

科目	稅額（圓）	對前年度實績比較增減（△）（圓）
租稅	七五、三九一、九九〇	一〇、五八九、七八四
地稅	一三、三一三、四七六	△四五四、二五四
所得稅	一三、三一九、〇五九	三、〇一〇、〇六六
營業稅	一、三四〇、九九九	三四〇、三五六
資本利子稅	四九一、七七七	七、五二二
相續稅	[illegible]	[illegible]
臨時利得稅	一、〇〇〇、〇〇〇	[illegible]
鑛稅	[illegible]	[illegible]
朝鮮銀行券發行稅	[illegible]	[illegible]
酒稅	[illegible]	[illegible]
清凉飲料稅	[illegible]	[illegible]
砂糖消費稅	[illegible]	[illegible]
取引所稅	[illegible]	[illegible]
關稅	一六、八一四、三五一	三、五四七、八六二
輸入稅	一二、三八三、二六四	三、二五〇、四六八
移入稅	四、四三二、〇六七	二九七、二九七
噸稅	四六、二四七	三、三三一
出港稅	三九、二三八	一九、八六四

經濟日涌

○專賣行政講習會終了＝總督府圖書館에서 五月十五日부터開講된專賣行政講習會는 四十日間의講習期間을 終了하고 六月二十三日本局會議室에서 終了式을 擧行하얏다고

○土建協會技師長內定＝京城土木建築業協會의技師長은 元鐵道局勅任技師 現金剛山電氣囑託 池淸重成氏로 內定하얏다고

○發明協會支部創立總會＝帝國發明協會朝鮮支部創立總會와 發會式은 來廿六日午後二時부터 京城商工會議所에서 開催될터인데 朝鮮의 發明事業界의現況은 十一年末現在로 特許二百八十八、實用新案千三百八十七로서 아직 幼稚한感을 未脫하얏스므로 그振興을期하야 今回支部의 發會를 보것으로 各方面으로부터期待되고잇다고

○專賣關係功勞者表彰＝專賣局에서는 七月一日의創業記念日에 專賣關係의 功勞者表彰式을 擧行하는同時에 三越에서 포스트展과 寫眞展會를 擧行케로되엇는데 이것을 動機로 創業記念日에는 每年專賣事業에 關한務敎宣傳의 時宜에 適當한것을 擧行하리라고

○京城商議議員總會＝京城商議에서는 二十五日午後三時부터 役員會、二十八日午後三時부터議員總會를 開催、左記件을附議하리라고

一、合名會社松田濟商店議員退任報告件

二、第六回朝鮮商議定期總會經過報告件

三、昭和十一年度當所事業報告及收支決算承認에關한件

○京濱輸送協會設立＝京濱向朝鮮米輸送協會計劃에 不行＝京濱輸送協會의 結成을 準備中인대 右協會는 檢取의 責任을지는意味에서 檢取比率을 設定케될터이다 豪計算까지는 徹底치안흘것이어 되면 阪神의 朝鮮米輸送協會도여에 追隨하게될터로 聯合會社團의 强化策이 講究되리라한다

朝鮮重工業會社 發起人會開催

朝鮮重工業會社（資本金三百萬圓 二分一拂込）의 創立發起人會는 二十四日午前十一時부터 朝郵會議室에서 開催하고 幹旋者로서 山田遞信局長、土師前慶南知事、森廣瀨（朝郵）西條利八、佐方（東拓）、阿部悟一諸氏出席、創立에關한 打合이 잇섯다

纜巾着網認可 廿八日頃發表

咸南以南의 纜巾着網漁業 新規認可申請은 目下 總督府水産課에서 査定中으로 來二十八日頃까지에 認可될모양인데 許可件數는 大體 出願의 一割 即五十件程度로 될모양이라한다

銀行檢查官 一名增員

總督府財務局에서는 目下法制局에서 審議中인 官制改正이 通過되면 七月一日附로 銀行檢査官一名을 新規配置키로되엇다

五台山製材運轉

東拓의 江原道五台山製材所는 建設을終了하고 試運轉中인데 六月下旬부터 全能力으로 運轉케되엇다 同所의 製材는 樅、베니야、雜木等의 樹種에 對하야 年間百八十萬才를 製材할것으로 一般용材材不足인만큼 期待되며 製品은三井物産이 一手引受로 半額을 日本內地에 半額을 朝鮮內及大連에 向할豫定이라한다

株式 上放後에 一息

今日의市勢【廿四日】

○

金現送은 벌서 二億圓突破나갈것이엇스니 퀜찬타할가…

○

鮮산業과 個人의살림과는 반드시 正比例안되니걱정

○

産業界活況으로租稅收入一千萬圓增收 法定地價改正이면더욱 增收될모양 늘어가는 消費는 늣것이아닌듯

○

近日은 不渡手形이 每日三四件식 夏枯、整理인모양

○

煙草賣渡高는 增加一方 이것은 煙草價引上에依한것

前場昂進

昨後場硬化模樣을보이자에 今朝의 外國通信은 獨逸의 西班牙內亂 不干涉委員脫退로 不干涉體制崩壞危機를傳하야 歐洲政局의 危機는 增大될것으로 觀測되며 一方米國市場은 스틸株三弗八分一高를 始하야 諸株一齊硬化하고 米棉도 八十五錢反撥을 보이는等外電高와 이에依한 商品高의刺戟으로 人氣는 俄然强化하야 東新은 오래만에 百五十五圓丁에 寄付하고 鐘新도 다시二百七十九圓으로 暴騰하엿스며 大新도 九十三圓五十錢을보이는等 에 甘雨格으로 一轉明朗한場面을보엇다 그러나 周圍情勢아직 大市勢를展開할만큼 化하지아니한데서 올리고에서 다시 警惕하야 伸惱裡에 保合하다가 多少鈍化裡에 前場을 마치엇다

後場一息

後場은 東新三十錢低 鐘新十錢高 大新四十錢高로 區區裡에寄付한後 雙方이 아직積極行動을 加하지안허 一息裡에保合이어섯다

歐洲政情注目

獨逸의 不干涉委員會脫退에 妙한 動向을보이게된 歐洲政情을 反映하고 오래만에 多少明朗化한 場面을보여 市勢는上分歧의 第一步를 보이게되며 船舶株를 筆頭로諸株가 昂騰하고 主力株…

船舶株等昂騰

歐洲危機增大를 傳하자 船舶株는 商船新의 一圓二高인 三六、七을 爲始하야 郵船新의 二圓高인 四八、八五 浦賀新의 一圓高인 奔騰인 四八、八 川崎造船의 一圓高인 五四、八인 八高等의 一齊高를 보이며 神戶製鋼도 三四、三으로 一圓一高를 보엿고 鋼管新도 六〇、五二 新四八、八、三新三七、八로 모다 堅調이며 鐘紡株도 暴昻新高를 筆頭로 紡績株도 一一圓高이며 日華紡高는 特히中國市場을 注目하고잇는것이 明瞭하엿다 其他 北紙도 五一圓으로五高이며 日曹中東도 一二、一三、四、七高이오 日曹新은 오래만에七十圓丁으로 一圓五高이며 日曹鑛은二六、五로堅强하엿다 電工新도三九、五로 一圓高唱이며 帝國火藥도 二四圓丁으로 五高이며 朝鮮製鍊도三十六圓丁으로 少堅狀이오 日産아루미 新도七高인 五三、二等으로 諸株一齊昻騰場面을 보엿다

鐘紡二割五分据置

【東京電話同盟】鐘紡에서는 二十四日午前十一時本社에서 重役會를開하고 今期配當 二割五分据置로 內定 來七月二十三日丸之內工業 倶樂部에서 開催할定時株主總會에 附議하리라한다

實物前場取引

▲大同電力新 三八、三〇 ▲鹽水港製糖新 五四、〇〇 ▲부르조-絹絲 一七、二〇 ▲昭和人絹 五四、三〇 ▲大日本紡新 一四、五〇 ▲日滿아루미 六七、〇〇 ▲鹽水港製糖新 五四、五〇 ▲宇治電力新 一二、三〇

國債 戾賣物로 少弛

▲東京【東京電話同盟】金融市場前途樂觀材料濃과 月末關係로 房價에는部分的으로 賣物…

軟弱하든場面 幾分强味化!

今朝阪地三十四圓二十九錢인一丁反高를 擧하고 三十一圓九十八錢인 九丁反高로 亦然伸惱를 感한모양으로 金光店을 本으로 金光의賣物이 連節續出하야 實로萬餘石에 達하엿스며 丸ウ店을 中心으로한 南朝鮮某有力側의賣注文이 몹한賣物이 簇出하는一方으로 丸マ店及丸福의利喰이몹한賣物이 또한加擔함에도 場面은 幾分强硬味를 添하야 一

市場六感

（株）…歐洲問題를云云코 市勢가 俄然硬化하엿스나 ▲材料的으로보려면 오히려商品高의 刺戟이 무섭게 人氣를 질르이고▲市勢自體로는 七八週를 寶될테로 賣되어 底値鍛鍊도近百日이니 一高는 順席的으로 當然▲諸般情勢가 아직 水晶가 리맑지는못하고 警戒人氣는二二六事件以後 間斷업시 繼續되는現象이니 一朝에大市勢展開는勿論難望 ▲席勢的一高後에底調가잇고 그런다음에 本格的回復이 그途程일듯 ▲六七日連續高後의 一押은市勢의 常軌라 一押도 또한可期니 上放하여다고 飛付買는 또한警戒할일 ▲今週末 來週初의動向은 細心한 注意가必要－

（米）…昨日은京城方面에 三十分間二十머리의 驟雨가잇섯다고 그러나 仁川하늘에는 一點雲도업서 晴天이엇섯다 可謂 쇠등을두고 다투는소나비로군 ▲그런데 今朝仁川地方도 이제 ▲空腹을 때때 …게로 北上하는모양이라고 觀測所는 發表하엿다 實方에게는 무슨이安心材料▲그런데 大阪은 무슨强材料를감추고잇는지 昨日後場부터 反騰하기시작하야 可謂 平地風波의觀이 不無인걸 ▲同題의 昭和八年產米政府有米處分說에도 何等의 影響이업는걸 그러나 騰材는…

期米 天候觀望 强保

前場反高

今朝는 前場上天候의 薄氣으로 阪地先限 三十四圓二十八錢인 十一丁反高를 擡하고 當限은 一圓六十一錢인 六丁高 中限은 一圓九十六錢인 九丁高로 先限은 三十一圓九十八錢인 九丁高로 反落함에도 當地는 金太店을 中心으로한 買物이 續出하야 九十六錢까지 小張하엿다가 結局 阪正二十四錢을 보고 九十四錢에 止場하다

後場保合

後場은 一丁高로 三十一圓九十五錢으로 始場한後 二節九十二錢으로 三節九十錢에 反弛하엿는데 依然天候觀望으로 堅調保合이어다

天候는 變化

低氣壓이 北上

最近日本內地는 梅雨、朝鮮은中部以北의 旱天續으로 米穀商이 氣를 떼지못하고 好雨를期待하는中인데 今朝仁川觀測所의 發表한바에依하면 左記와如하다 高氣壓은 半島南方洋上으로부터 西及北에 出하엿스며 朝鮮海峽 沿海하야 東日本은 晴、西日本은曇、又는薄曇、朝鮮海岸方面은 湧氣가 있고 ...

政府米處分說 市勢엔無影響

政府는 梅雨期의 變質을 念慮하야 昭和八年產 政府所有米를 整理하기爲하야 東北地方으로부터 九州方面으로부터 三十萬俵를 大阪에移送한다는說이잇다 此等古米量處分하는때는 그만한實勢威壓이업지안흘것도가트나 그러나 이번의 處理方法은 ...

正米 定期高로 堅調

京城保合

前日의 降雨도 降雨期待를 未滿하야 所持側은 賣物을내지안는다 目下賣貫는 綿賣狀態이오 當用側의 小口買로 市價保合이엇다

⊜三等米 二二、六〇 四等三一、三〇 一等白米 三三、五〇

仁川保合

産地는 降雨期待 實物을내지안코 先高를겨누고잇스며 日本內地의 賣買도停頓狀態이어 地場人氣는 不振하야 市勢도 釘着的保合이다 ⊜數良三等三一、六〇 四等三一、三〇 銀坊主 三等三一、八〇 四等二一、五〇 多摩錦 三等三一、九〇 一等白米 四二、一五 ⊜一二、九五

釜山硬化

連日의 旱天으로 定期는 少强이며 所持側은 定期高를 꾀로 一部移秩不安人氣도 加하야 賣惜態度는 硬化하야 目下 買方은 傍觀的氣分이어라고 精米側의 當用向買로 給하엿다 ⊜數良 三等三三、二五 四等三二、〇五 一等白米 三三、三五

大邱强調

政府米賣却도 무지 影響되는 模樣이업고 產地는 晴天繼續으로 賣惜하야賣停頓狀態이나 氣配는 保合이요 市價小鎗强調를 示하엿다 ⊜數良三等三三、六〇 四等三一、四〇 一等白米 三三、一五

群山少堅

產地不動으로 依然實物薄의 市況이나 今朝期米의 堅調로 人氣强하야 一般은 低價狙의 買氣潜在로 市價도 十錢高로 少堅이엇다 ◎銀坊主三等三一、五五 四等三一、三五 一等白米 三三、六六

木浦不變

繼續하야 降雨가 업서 早魃念慮로 所持側이 不賣하고 定期의 伸惱로 氣迷가 기피 氣配不變이엇다 ⊛銀坊主三等三一、九〇 四等三一、六〇 一等白米 三三、二五

朝取期米取組內容

今日財界（廿四日）

◆米（單位圓）

仁川期米先限 三三、三〇

大阪期米先限 三三、二〇

⊜三等米 一石 三三、二〇

京城一等白米 百키로（二等） 三三、五〇

正租（仁川）二等 一斤 三一、三〇

神戶現米（一等） 三三、〇〇

◆株

朝新 東新 鐘新

◆商品

綿絲 棉花 人絹 砂糖

海外經濟（廿三日）

銀行券（廿三日）

◆朝鮮銀行券◆

◆日本銀行券◆

手形交換·金利

◆京城手形交換高◆

◆東京金利◆

金銀價

◆京城市中金銀價◆

◆大阪金利◆

鰯油粕·麥粉

◆阪神鰯粕◆

◆阪神鰯油◆

◆日本麥粉市勢◆

對外爲替

◆金買入價◆

◆東京金銀價◆

正米

◆京城正米◆

◆仁川正米◆

雜穀

◆京城雜穀◆

◆仁川雜穀◆

正租

◆大阪正米標準價◆

綿絲布

◆京城綿絲布市勢◆

本絹交織人絹

◆京城絹布◆

滿洲商況

◆大連特產市勢◆

株式

◆朝取短期◆

◆大阪短期◆

◆東京短期◆

◆東京現株◆

◆朝取短期賣買高◆

◆東京短期賣買高◆

◆大阪長期◆

◆大阪短期賣買◆

◆東定代日步◆

期米

◆朝取期米◆

◆朝取期米賣買高◆

◆大邱期米◆

◆釜山期米◆

◆群山期米◆

◆木浦期米◆

◆大阪短期米◆

◆大阪期米取組◆

◆東京期米◆

◆日本各地期米◆

綿糸

◆大阪綿糸◆

棉花

◆大阪棉花◆

人絹

◆各地人絹◆

生糸

◆橫濱生糸◆

砂糖

◆大阪砂糖◆

◆東京砂糖◆

京城 金益證券 仁川

東 仁川海岸町三丁目 趙俊鎬取引店

金白 德 銀·金
京城德力 高價買入 京城府明治町 電話本局2 3939 1572 振替京城234 代金引換販賣酬應